

2011
平成23年

広報

No.473

4

しらかこ

町の人口

人口	12,578(+ 1)
男	6,232(± 0)
女	6,346(+ 1)
世帯数	4,779(+ 8)
2011.3.1現在()は前月比	

春色のコントラスト

松林の緑としらか桜のピンク、それを包む青空のコントラストは、白子ならではの早春の色彩です。

2月末、まだ冷たい風が吹く「しらか桜祭り」の会場周辺は、家族連れなど多くの人で賑わいました。今年は、寒さの影響で松林の中の桜は花弁が落ちてしまったものの、県道沿いの樹は見事に花を咲かせ、車を停めてシャッターを切る方の姿が多くみられました。

「花の広場」ではチューリップが咲き始めました。こちらも73000本の色鮮やかなチューリップが目を楽しませてくれます。明日からチューリップ祭りです。皆さん、ぜひおでかけください。



主な内容

- 平成23年度当初予算 ————— 2
- 千葉県議会議員一般選挙 ————— 6
- 各自のできる防災対策を ————— 7
- 65歳以上の方に住基カード無料発行 — 8
- 予防接種予定 ————— 16
- 母子健康保健予定 ————— 17
- くらしのこよみ・休日当番医 ———— 20

健康づくり・教育の充実・生活基盤強化を柱に

平成23年度当初予算総額

70億3439万4千円

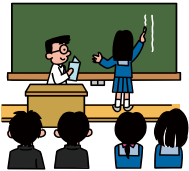

一般会計 38億4700万円

前年度比 2600万円減 (0.7%減)

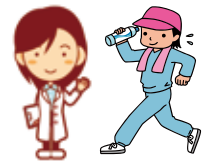

歳出

歳出のトップ民生費は全体の30.7%を占め、前年度に比べ2億8,953万円増。主な事業として、予防接種事業2,842万円、健康増進事業(ウォーキングロード整備)100万円が予定されています。

歳入

地方交付税は前年度に比べ2.7%増となっているものの、長引く景気低迷で主な自主財源である町税は前年度以上に減収が見込まれ、3.2%減となっています。

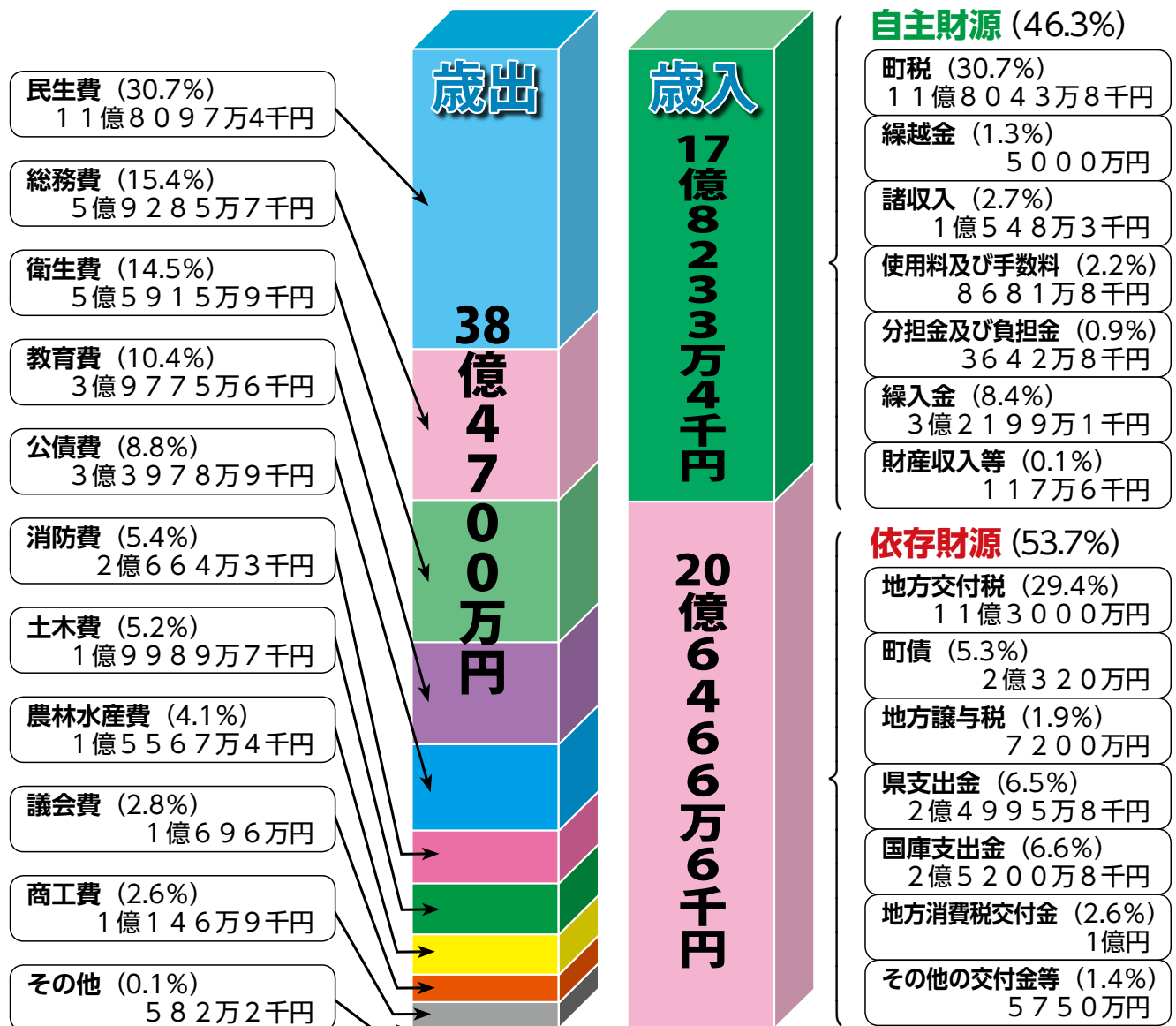

特別会計

(単位：千円)

介護保険事業



予算総額 995,769千円

歳入(主なもの)

介護保険料	163,572
国庫支出金	234,676
県支出金	139,480
繰入金	174,732
支払基金交付金	282,762

歳出(主なもの)

保険給付費	933,224
-------	---------

ガス事業

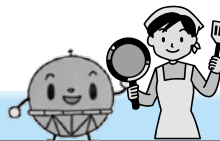

予算総額 324,715千円

収益的収入及び支出(主なもの)

ガス事業収益

製品売上	294,193
営業雑収益	13,826

ガス事業費用

売上原価	133,585
供給販売費	92,819
一般管理費	49,110
営業雑費用	19,042

資本的収入及び支出

資本的収入	企業債	15,000
資本的支出	建設改良費	77,596

資本的収入額が資本的支出額に対し不足する額57,595千円は、当年度分損益勘定留保資金54,152千円、当年度分消費税及び地方消費税資本的収支調整額3,443千円で補てんする。

国民健康保険事業



予算総額 1,755,060千円

歳入(主なもの)

国民健康保険税	497,328
国庫支出金	423,959
前期高齢者交付金	357,583
共同事業交付金	204,202
繰入金	121,775

歳出(主なもの)

保険給付費	1,127,027
後期高齢者支援金等	240,529
介護納付金	120,000
共同事業拠出金	204,204

後期高齢者事業



予算総額 97,647千円

歳入(主なもの)

後期高齢者医療保険料	65,294
繰入金	32,145

歳出(主なもの)

後期高齢者医療広域連合納付金	95,465
----------------	--------

休養施設事業



予算総額 14,203千円

歳入	事業収入	12,950
歳出	諸支出金	10,674

平成23年度 一般会計主要事業



いきいき働く産業づくり

①農林業・水産業の振興	
農業振興事業	4,889
地域農業水利施設 ストックマネジメント事業	15,045
水田農業構造改革対策事業	5,000
県営かんがい排水事業	11,872
土地改良施設維持管理適正化事業	18,758
土地改良区維持管理事業	7,516
②商業・工業の振興	
商工振興事業	4,500
中小企業設備改善資金利子補給事業	5,500
③観光の振興	
観光振興事業	5,950
海水浴場安全対策事業	16,062
自然公園管理事業 (集団施設維持管理費含む)	7,020

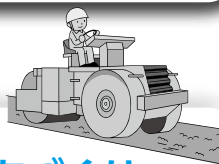

多彩で魅力あるまちづくり

①まちを支える生活基盤の整備	
上水道安定供給事業 (長生広域・九十九里地域水道企業団繰出金等)	49,019
ごみ・し尿処理対策事業	143,678
合併処理浄化槽設置整備事業	7,404
コミュニティプラント 利用促進・維持管理事業	84,912
②快適な地域環境整備	
道路新設改良事業	91,296
橋梁新設改良事業	14,000
道路維持補修事業	26,978
環境保全推進事業	10,413



行財政計画

①まちの行財政改革	
若者マイホーム取得奨励事業	7,500



(単位：千円)

健やかに安心して暮らせる体制づくり

①町民みんなで支えあう保健・福祉体制の充実	
重度心身障害者(児)医療給付事業	26,400
町社会福祉協議会補助事業	20,344
地域生活支援事業	8,469
自立支援事業	109,352
自立支援医療給付事業	20,811
老人福祉入所措置事業	13,708
国民健康保険支援事業	121,775
介護保険支援事業	155,178
後期高齢者医療支援事業	159,537
病児・病後児保育事業	9,500
子ども手当支給事業	202,030
②保健医療サービス体制の充実	
各種予防接種事業	28,420
子ども医療費助成事業	16,586
母子保健事業	10,210
健康増進事業	24,240
③安心して暮らせるまちづくりの推進	
防犯灯設置・維持管理事業	7,929
防災無線維持管理事業	52,076
常備・非常備消防事業	206,326



知識とスポーツと文化にあふれる環境づくり

①学校教育の充実	
外国語指導助手受入事業	4,800
学校施設整備事業	10,804
②町民のための生涯学習システムの確立	
公民館教室推進事業	2,573
青少年交流事業	1,028
③生涯スポーツ・レクリエーション	
生涯スポーツ推進事業	9,643
社会体育施設維持管理事業	59,964
④白子町の文化の創造	
文化講演会開催事業	3,304

副町長に長島義行氏を再任

平成23年第1回白子町議会定例会が3月8日から16日の会期で開かれ、平成23年度予算案や副町長、教育委員等の選任などが上程され、慎重審議の結果、承認・可決されました。

可決された主な議案

◇副町長に長島義行氏を再任

副町長の長島義行氏が任期満了となることから、再任することで同意を得ました。

◇固定資産評価審査委員会委員に小高信彦氏を再任

固定資産評価審査委員の小高信彦氏が任期満了となることから、再任することで同意を得ました。

◇教育委員に古山陽子氏を任命

欠員となっていた教育委員に、新たに古山陽子氏を任命することで同意を得ました。

○中学校屋内運動場改築工事（建築）請負契約変更

白子中学校屋内運動場改築工事（建築）の契約内容の変更により請負金額に増額の必要が生じ、専決処分したため、議会の承認を得ました。

○白子町職員の勤務時間、休暇等に関する条例を改正

人事院勧告に基づき、次のように改められました。

- ①療養休暇の上限を90日とする。
- ②連続8日以上 of 病休後、実勤務日数が20日に達する前に、再び病休取得をする場合は、期間が連続しているものとみなす。

○若者マイホーム取得奨励用町有地の無償貸付及び無償譲渡に関する条例を制定

若者定住化対策として、次の対象者がマイホームを取得する際に町所有の土地を無償で貸し付け、期間満了後はその土地が無償譲渡されます。

- ①将来にわたって白子町に定住し、町の行事や地域活動に積極的に取り組み、町の発展に寄与する意志を有する方。
- ②白子町に住民票を有する方又は白子町に転入することを確約する方。
- ③40歳以下の夫婦で子を有する方。
- ④前の居住地において市町村税その他の税金を滞納していない方。
- ⑤暴力団員、反社会的宗教団体及び反社会的政治団体等の構成員若しくは準構成員でないこと。

○白子町国民健康保険条例を改正

少子化対策として、出産育児一時金を暫定的に42万円に引き上げていましたが、厚生労働省が恒久的に42万円とする方針に従い、町も同様となりました。

平成22年度 補正予算

一般会計

今回の補正額 183,414千円

歳入（主なもの）	
地方交付税	204,808千円
繰入金	△220,797千円
町債	56,300千円
歳出（主なもの）	
社会福祉費	27,423千円
中学校費	104,053千円
道路橋梁費	37,547千円

国民健康保険事業

今回の補正額 △6,116千円

歳入（主なもの）	
国庫負担金	△105,901千円
前期高齢者交付金	164,205千円
歳出（主なもの）	
療養諸費	38,658千円
後期高齢者支援金等	△32,925千円

老人保健事業

今回の補正額 107千円

歳入	繰越金	107千円
歳出	繰出金	107千円

介護保険事業

今回の補正額 △75,444千円

歳入（主なもの）	国庫支出金	△25,982千円
歳出（主なもの）	保険給付費	△89,350千円

ガス事業

収益的収入及び支出

ガス事業収益	12,120千円
ガス事業費用	6,297千円

資本的収入及び支出

資本的支出 建設改良費	△118千円
-------------	--------

資本的収入額が資本的支出額に対し不足する77,590千円は、当年度分損益勘定留保資金60,483千円、建設改良積立金12,278千円、当年度分消費税資本的収支調整額4,829千円で補てんする。



生かそうよ あなたの権利と 大事な意見

4月10日(日) 千葉県議会議員一般選挙投票日

◆投票できる方

○平成3年4月11日以前に生まれた方。

○平成22年12月31日までに住民登録し、引き続き3か月以上住民基本台帳に登録されている方。

◆最近転入された方へ

○平成23年1月1日以降に白子町に転入された方は以前の住所地で投票することになりますが、白子町で投票を希望する方は不在者投票となります。

どちらの場合も、投票の際に市区町村が発行する「引き続き県内に住所を有することの証明書」の提示が必要です。くわしくは、選挙管理委員会にお問い合わせください。

◆期日前投票

○選挙当日に仕事や旅行、その他の理由で投票所へ行けない見込みの方は、期日前投票ができます。入場券を持参の上、期日前投票所（役場2階第3会議室）へお越しください。

期間 4月2日(土)～4月9日(土)
時間 午前8時30分～午後8時まで

◆施設での投票

○千葉県選挙管理委員会が指定した病院、老人ホーム等の施設に入院・入所されている方は、その施設で不在者投票ができます。

◆他の市町村での不在者投票

○勤務先や旅行先の選挙管理委員会でも投票できます。希望する方は早めに白子町選挙管理委員会不在者投票の請求を行ってください。

◆郵便による不在者投票

○町選挙管理委員会から「郵便投票証明書」の交付を受けている方は、自宅で郵便による投票ができます。

投票区	投票所	地区名
1	白濁ふれあいセンター	古所西 八斗西 鷲西 中里西 中里中 幸治西
2	八斗東区公民館	北川岸 中川岸 南川岸 五井東 八斗東 鷲東 中里東 幸治東
3	関ふれあいセンター	北高根東 北高根西 関西 関南 関北
4	白子町国民体育館 武道場	関東 福島 南日当 北日当
5	南白亀ふれあいセンター	浜宿西 牛込中 牛込西 牛込新田 剃金西 五井西
6	牛込東区公民館	浜宿東 牛込東 剃金東



- 入場券に記載された場所で投票してください。
- 選挙公報は新聞折込みとなります。

◇白子町選挙管理委員会（総務課内） ☎333-2110

備えとご近所同士の協力をお願いします

3月11日に発生した東北地方太平洋沖地震の影響で、東北地方から関東地方にかけて津波が襲来し、多くの犠牲者と未曾有の被害をもたらしました。その後も各地で大きな地震が発生しています。

地震に限らず、災害は、いつ、どんな形で発生するか分かりません。日ごろから防災対策をとり、いざという時はご近所同士で協力し、助け合いましょう。

町では、災害の規模によって避難所を開設します。で、最寄りの避難所を確認しておいてください。

また、災害時や緊急時の情報提供のため、町内56か所に防災行政無線の屋外放送塔（パンザマスト）を設置しています。戸別受信機をお持ちの家庭は、正常に受信できるかどうか、替える電池があるかなど、今一度確認をお願いします。なお、年に1度は電池を交換しましょう。

備えておきたい避難用具

- ①飲料水
- ②非常食（乾パン・缶詰など）
- ③救急用具
- ④懐中電灯（電池）
- ⑤ラジオ
- ⑥歯ブラシ・せっけん・タオル
- ⑦防災ずきん
- ⑧通帳・印鑑・免許証・保険証
- ⑨マッチ・ライター・ろうそく
- ⑩筆記用具
- ⑪ビニール袋



避難の心得

- ①身の安全を図る
- ②落ち着いて火の始末をする
- ③非常口を確保する
- ④火が出たら確実に消火する
- ⑤あわてて戸外に飛び出さない
- ⑥塀や狭い路地、河川に近寄らない
- ⑦荷物は最小限にする
- ⑧応急救護はみんなで協力する
- ⑨正しい情報を知る



災害用伝言ダイヤル171

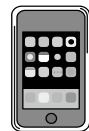

災害用伝言ダイヤルは、地震などの災害時に被災地への通信が集中し、電話がつながりにくい時に開始される声の伝言板です。インターネットを利用するブロードバンド伝言板（Web171）もあります。くわしくはNTT東日本ホームページをご覧ください。
<http://www.ntt-east.co.jp/saigai/>

町指定避難所

- ①白潟ふれあいセンター
- ②白潟小学校
- ③白子中学校
- ④関ふれあいセンター
- ⑤関小学校
- ⑥白子町中央公民館
- ⑦南白亀ふれあいセンター
- ⑧南白亀小学校
- ⑨白子町役場

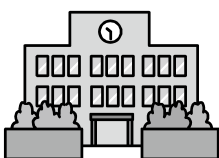



▲住基カードイメージ

65歳以上の方に

住基カードを無料で交付



最近、第三者による虚偽の届出事件(なりすまし)が起きているため、役場や銀行など、あらゆるところで公的機関が発行する写真付きの身分証明書の提示が求められるようになりました。

しかし、高齢の方で運転免許証などをお持ちでない場合は、手続きができないこともあります。そこで、白子町では65歳以上の方に住民基本台帳カードを無料で交付することになりました。申請は、本人が住民課窓口へ来庁し手続きしてください。

- 受付開始日 平成23年4月1日
- 対象者 白子町在住で、平成23年4月1日現在、満65歳以上の方。
- 交付する住基カードのタイプ 写真有のタイプを交付します。
- 手続きに必要なもの・印鑑、写真(縦4.5cm×横3.5cm、無帽、無背景で6か月以内に撮影) 保険証等
- 問い合わせ 住民課 ☎33-2112

7月24日(日)24時 アナログ放送終了

地デジ放送を視聴するには、地上デジタル放送対応の受信機とUHFアンテナが必要です。

デジタルテレビを購入するほか、アナログテレビに地上デジタルテレビ用チューナーを取り付ける方法もあります。共同アンテナ施設でテレビをご覧の方は施設改修が必要です。

7月24日に近づくと、アンテナの設置等の工事が集中し、間に合わなくなる可能性がありますので早めの対応をお願いします。

・デジサポ(総務省 テレビ受信者支援センター)



<http://digisuppo.jp/>

・総務省地デジチューナー支援実施センター

<http://www.chidejishien.jp/>

◇NHK放送受信料全額免除世帯への支援

☎0570-033840

◇市町村民税非課税世帯への支援

☎0570-023724

教育委員会表彰

白子町教育委員会では、この3月から教育や、学芸・スポーツの振興発展のため顕著な功労、功績があった個人や団体を表彰することになり、次の方が受賞されました。

教育功労表彰

○白濁小学校 川村幸介 教頭

昭和59年からの6年間、同校で陸上やサッカーに優れた指導力を発揮し、大会で優秀な成績を残しました。また、平成20年度からは教頭として活躍し、同校のみならず、白子町の教育進展に大きく貢献されました。

○南白亀小学校 古山晴美 事務長

小学校事務職員として事務・管理能力に優れ、白子町内では通算22年間勤務され、地域の児童や保護者からの信望も厚く、学校事務共同実施のリーダーとしても尽力されました。

○関小学校 細田博子 教諭

平成21・22年度文部科学省指定「道徳教育実践研究事業」の研究主任としての取り組みは、他の教師のモラルアップにもつながり、「心の教育」を充実させる今後の道徳教育の進展に多大な功績を残しました。

学芸奨励表彰

○南白亀小学校4年生 黒川梨穂さん

千葉県愛鳥コンクールで、優秀賞(知事賞) 小学校の部(3点)に入賞しました。

○南白亀小学校4年生 向後明輝さん

明るい選挙ポスターコンクールで、全国で2番目となる財団法人明るい選挙推進協会会長・都道府県選挙管理委員会連合会会長賞を受賞しました。

○南白亀小学校1年生 小野寺彩水さん

「美しい郷土」絵画コンクールで、小学校1年の部の最優秀賞を受賞しました。

まちづくり 出前講座



町民の皆さんが学習したいことを、町の職員がご説明します。31講座（下記一覧表）から選び、自治会やサークル・職場等での学習活動にご利用ください。

資料は青少年センター、または町のホームページで入手できます。

利用できる方	町内在住・在勤の方で、10名以上の団体
開催期間	平成23年6月1日～平成24年3月31日 受付:平成23年5月2日～平成24年2月29日
開催時間	午前9時～午後9時までの2時間以内 (年末年始・祝日除く。土・日は午後5時まで)
開催場所	主催者は皆さんです。会場の手配や準備、参加者への周知、進行などは主催者でお願いします。
費用	無料です。ただし、講座に必要な教材費、会場に係る経費等は主催者の負担となります。
申込み方法	開催予定日の3か月前から1か月前までに、生涯学習課へ申請書を提出してください。

No.	講座名	内容
1	町の財政	町の財政状況や予算の使い方
2	町の総合計画	町の総合計画の概要
3	防災	もしものときの災害に備えて
4	情報公開制度	行政文書の公開の方法や内容
5	個人情報保護制度	個人情報保護制度
6	町の税金	町税の賦課と徴収
7	保険医療制度	国民健康保険と長寿医療保険の概要
8	親子で一緒にあそぼう	体を動かすあそび（手作りおもちゃ 他）
9	食育	朝食の大切さ 他
10	子育て	子育ての楽しさや、大切なこと 他
11	白子町のがん検診	①白子町のがん検診の種類と方法 ②健診の流れ ③受診時の注意事項 ④受診状況(受診率・精検率等)と効果
12	障害者福祉制度	身体障害者、知的障害者、精神障害者対象の福祉制度
13	高齢者福祉制度	介護保険以外の高齢者の在宅福祉、施設入所などの概要
14	介護保険	介護保険を利用するための申請手続きとサービス内容、保険料の仕組みなど
15	地域で守ろう農村環境	農地・水・環境保全向上対策事業
16	白子町の商工業	白子町の商工業の現状及び対策
17	白子町の観光振興	白子町の観光の歩みと、これからの取り組み
18	都市計画	白子町の都市計画の現状とまちづくり
19	建築確認申請の手続き	都市環境の根幹を成す建築確認申請の流れ
20	グリーンエネルギー「天然ガス」	天然ガスのすすめ
21	請願と陳情	請願・陳情の提出方法
22	教育委員会制度	教育委員会の制度、役割、仕事
23	生涯学習の情報提供	青少年センターなどで行われている、各種生涯学習講座やサークル活動等
24	公民館(青少年センター)活用講座	公民館(青少年センター)を上手に使う、社会教育施設の紹介、学習情報等
25	白子町の文化財	指定文化財の概要
26	白子町体育協会の紹介	運営と活動内容
27	学校給食	①学校給食の地産地消 ②学校給食における衛生管理
28	認知症支援講座	認知症とは何かを学び本人に必要な支援を家族や地域が行いましょう
29	社会福祉協議会の仕事	社会福祉協議会活動を知り暮らしやすい地域をつくりましょう
30	ごみと資源	ごみの分け方、出し方
31	河川	河川的环境・安心・安全対策

申込み・問い合わせ 生涯学習課 ☎33-2144

未曾有の震災からの再起復興を願って

143

ようやく訪れた春の穏やかなよき日、白子中学校の卒業式を終えた午後、突然、大地震が襲ってきました。

あらゆる想定をはるかに超えた災害であり、想像を絶する悲惨な被災状況には、目を覆うものがあります。被災された方々へ心からお悔やみとお見舞いを申し上げ、被災地の早期復興を願うものです。

震源地から遠く離れた我が町でも、今、生きている人たちが体験したことのない揺れや大津波警報など、まさに不測想定外の事態でした。全職員を挙げて対策に当たりましたが、情報の遅れや停電対策等、町民の皆様には不安や心配をおかけしましたことをお詫び申し上げます。また、地元消防団員、民生委員の方々をはじめ、ご協力いただいた関係者の皆様に改めてお礼を申し上げます。町では、今回の体験を踏まえ、防災計画、災害対策の大幅な見直しをいたします。住民の皆様も、自分「何をすべきか」「何ができるか」を一緒に考え、計画づくりに参画していただきたいと思います。

さて、大地震被災地の被害の全容も不明なまま、重苦しい気持ちで新年度がスタートします。

昨年は、ゆめ半島千葉国体に町民の皆様挙げてご協力いただいた「おもてなしの心」が通じ合い、スポーツのまち白子の存在をアピールすることができ、町史に新たな1ページを飾る出来事となりました。ご協力に感謝し、今後、町の活性化に何らかの形で結びつきたいと思います。

現状の社会情勢は、東北地方太平洋沖地震の話題がテレビや新聞のほとんどを占めています。中東諸国の政変や内紛で原油価格がジワジワ上がり続け、T P P問題は国論を二分しながら、農業と農村に不安を与えています。着実なまちづくりを推進していきます。その柱に「教育の充実」「健康づくり」「生活基盤の整備」を据えました。教育の充実では、基礎学力の向上と豊かな社会性の育成を目指し、二期制や小中連携を核に、教育活動を展開しております。平成24年には白子中学校創立50周年という大きな節目を迎えま

すので、これを契機に施設整備を進めています。体育館の建て替えに続き、テニスコート3面の新設、グラウンドの整備、管理棟の耐震工事を計画的に実施します。白濁小学校グラウンドの芝生化もモデル事業で推進します。

健康づくりでは、自分の健康は自分でつくるという意識が少しずつ高まってきています。これは、各種検診の充実と併せて多彩な健康づくり教室の開催の成果であると確信します。一層の充実を図り、参加者を増やし、更に、歩く健康づくりが相応に普及していきますので、ウォーキングロードの指定と整備を進め、より多くの人たちが安心して歩けるよう、側面からの支援をしていきます。

生活基盤の整備では、若者マイホーム取得事業を立ち上げます。人口減少社会に突入した今、白子町でも近年は毎年100人程人口が減少しており、少子化と併せて若い人たちの減少が目立ちます。この事業で、中里町営住宅跡地を若い人たちへの無償貸与をはじめ、町外から転入し家を建てる人には

20万円から最大50万円までの補助金制度で支援し、定住化を促します。

政権交代後、農政は大きく方向転換し、戸惑いがありますが、地域農業の復興に結び付く施策は積極的に導入していきます。また、白濁地区の2つの湛水防除事業の促進を図ります。

商工観光振興では、大地震による来訪客の激減という、かつてない影響が発生してしまいました。可能な限りの支援をしていきます。観光地トイレの改築、ビーチバレーコートの新設を計画、中小企業運転資金への利子補給制度もスタートさせます。

白子町独自の子育て支援として実施しています。5歳児、4歳児及び第2子以降の3歳児の保育料無料化や、子宮頸がん等ワクチンの予防接種事業は継続していき、安心して子育てのできる白子をつくっていきます。

以上、新年度の主な施策の概要を申し上げます。大地震の被災地の方々や自治体を思うと、晴れやかな新年度のスタートとはなりません。被害が最小限で済んだ地域に住む者として、沈滞しているよりも、何事も前向きにできることをできる限り応援し、被災地復興への足がかりとなるよう取り組んでいきたいと思っております。町民の皆様のご理解とご協力をお願いいたします。

町長 林 和雄

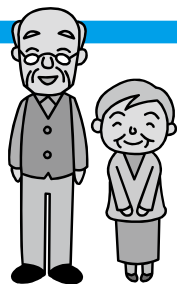

70歳～74歳の方へ 4月以降も窓口負担1割が継続されます

70歳～74歳で医療機関での窓口負担が1割の方は、2割負担に引き上げられる予定でしたが、平成23年4月～平成24年3月末までは引き続き1割負担となりました。

70歳～74歳の方の所得による区分		負担割合
現役並み所得者…	同じ世帯に住民税課税所得が145万円以上の方がいる方	3割
低所得 II…	同じ世帯の世帯主と国保被保険者が住民税非課税で低所得者 I 以外の方	1割
低所得 I…	同じ世帯の世帯主と国保被保険者が住民税非課税で、その世帯の所得が一定基準以下の方	2割
一般…	上記以外の方	1割

○例えば、これまで1割負担だった方が

実際にかかった医療費が1万円の場合、医療機関の窓口での負担額は

平成23年3月まで

1割負担1,000円



平成23年4月から

~~2割負担2,000円~~
1割負担1,000円

のまま
継続されます

1か月の医療費が高額になったとき、申請をすると次の表の自己負担限度額を超える額が払い戻されます。(高額医療費の支給)

所得区分が一般の方は、自己負担限度額が引き上げられる予定でしたが、平成23年4月から平成24年3月末までは引き続き同じ自己負担限度額になります。

平成23年4月から

所得区分	70歳～74歳の方の自己負担限度額 (月額)	
	外来 (個人単位)	外来+入院 (世帯単位)
現役並み所得者	44,000円	80,100円+かかった医療費から267,000円を超えた分の1% (4回目以降は44,400円)
一般	24,600円 →12,000円	62,100円 (4回目以降は44,400円) →44,400円 (継続されます)
低所得	8,000円	II 24,600円
		I 15,000円

◇高額医療費の自己負担額の計算

- 1 歴月ごとの計算 (月の1日～末日まで)
- 2 病院・診療所、歯科の仕分けなく合算して計算
- 3 入院時の食事代や保険診療対象外の差額ベッド代などは除く
- 4 外来は個人ごと、入院を含む負担は世帯単位で計算



定額保険料が安くなります

国民年金の定額保険料が4月分から安くなります。

(平成22年度)

15,100円 (月額)



(平成23年4月～)

15,020円 (月額)



付加保険料 月額400円

国民年金基金に加入していない第1号被保険者の方は、付加保険料を納めると老齢基礎年金に付加年金を生涯上乘せして受給できます。

※保険料の免除を受けている方、国民年金基金に加入されている方は付加保険料を納めることができません。

$$\text{付加年金(年額)} = 200\text{円} \times \text{付加保険料納付月数}$$

お得な前納



現金前納のお支払いは 5/2(月)まで

1年度分・半年分前納用の納付書は4月上旬に発送されます。

現金で毎月納付	現金で1年度分を前納	現金で半月分を前納
1年度分保険料 <u>180,240円</u>	1年度分保険料 <u>177,040円</u> 1年度分で3,200円割引	1年度分保険料 <u>178,780円</u> 半年分で730円割引 (4～9月分、10～翌年3月分を前納した場合)

※平成23年度分の1年前納(平成23年4月～平成24年3月)、6か月前納(4～9月分)の口座振替での前納申し込みは終了しました。

まとめて納める「前納」	納め忘れのない口座振替
1年度分や半年分をまとめて納める前納にすると、保険料が割引になります。納付書での現金納付よりも口座振替の前納の方が割引率は高くなります。	納め忘れがなく、手続きも簡単な口座振替は保険料の割引制度もあります。毎月保険料を納めるなら、当月分の保険料を当月末に引き落とす「早割」を申込みと月50円の割引になります。前納すれば、さらに割引があります。



町民空手道大会結果

- 個人戦優勝
 - 幼児の部 杉村 星伍
 - 小学1・2年男子の部 伊藤 佑馬
 - 女子の部 肥沼 凜
 - 小学3・4年男子の部 星野 秀輔
 - 女子の部 井上真利菜
 - 小学5・6年男子の部 稗田 悠大
 - 女子の部 川端さくら
 - 中学男子の部 内海介次郎
- 団体戦優勝 誠武会

町民柔道大会結果

- 小学1年の部 吉井ゆめか
- 小学3年の部 小田切颯翔
- 小学4年の部 佐伯 源太
- 小学5年の部 尾後貫 輝
- 小学6年の部 道脇 大暉
- 中学男子の部 唐津 優弥
- 中学女子の部 谷越 茄奈
- 一般の部 川北 周平
- ※各部門優勝者のみ

ゴルフ部再結成記念 町民ゴルフ大会

- と き 5月24日(火)
7:30集合 8:00スタート
- ところ 一の宮カントリー倶楽部
(東コース)
- 費 用 11,500円(参加費、プレー費、昼食+1ドリンク)
- 締切り 5月6日(金)
- 申込み・問い合わせ
生涯学習課 ☎33-2144

狂犬病予防集合注射を受けましょう

狂犬病予防法により、年1回の狂犬病予防注射が義務付けられています。

新規に登録する場合の犬の登録確認票及び問診票は、集合注射実施会場と環境課窓口を用意してありますが、町ホームページからもダウンロードできます。

□予定表

実施日	実施会場	実施時間
4/19 (火)	関南区農村協同館	9:00~9:45
	白濁ふれあいセンター	10:00~11:00
	中里西公民館	11:15~11:45
	牛込北入地青年館	13:15~14:00
	浜宿東部青年館	14:15~15:00
4/20 (水)	南日当自治会館	9:00~9:30
	古所西区青年館	9:45~10:30
	剃金東部公民館	10:45~11:45
	幸治東部青年館	13:30~14:15
4/21 (木)	八斗東区公民館	14:30~15:15
	福島青年館	9:00~9:30
	J A 長生白子支所	9:45~10:30
	南川岸住吉神社	10:45~11:30
5/10 (火)	牛込新田青年館	13:30~14:00
	白子町役場	14:15~15:15
	牛込東区公民館	9:00~9:30
5/10 (火)	北川岸青年館	9:45~10:15
	白子町役場	10:30~11:30

◎問診票には、当日の犬の状態を必ず記入してください。

◎次に該当する場合は、会場で注射が受けられませんので獣医師にご相談ください。

- ①病気で治療中の犬。健康上、問題があると思われる犬。
- ②今までに予防注射を受けて体調が悪くなった犬。(アレルギー等)
- ③生後90日以内、または妊娠、発情中の犬。
- ④1か月以内に、ほかの予防注射を受けた犬。
- ⑤犬が著しい興奮状態にある場合。
- ⑥犬を保定(押さえる。静かにさせる。)できないとき。
- ⑦人を咬んだことのある犬。(狂犬病鑑定が済んでいない場合)

□登録・注射・注射済票交付手数料

	新規	登録済
登録手数料	3,000円	
注射手数料	2,800円	2,800円
注射済票交付手数料	550円	550円
合計	6,350円	3,350円

□持参するもの

登録していない場合

- ・料金(1頭 6,350円)
- ・犬の登録確認票
- ・問診票

登録している場合

- ・料金(1頭 3,350円)
- ・問診票(4月1日過ぎに郵送します)

こんな時は環境課で手続きを!

- 登録していた犬が死亡したとき。
(電子申請でも手続きできます。)
- 他市町村から転入し、前の住所地で犬の登録をしていたとき。
転入の手続きがないと集合注射を受けられないので、事前に手続きをしてください。

環境課 ☎33-2118

登録していた犬が死亡した場合は環境課に連絡を!



小・中学校は県民の日がお休みになります

白子町の小・中学校では、平成18年度から二期制を施行していますが、この間、1年間の活動サイクルも大きく変化してきました。

平成22年度を見直し期間として学校と教育委員会で検討した結果、次のとおり二期制の区切りを変更することになりました。

学 期	前 期	後 期
	4月1日～10月第2月曜日	10月第2火曜日 ～翌年3月31日
休 業 日	・学年始め休業日	4月1日～4月4日
	・県 民 の 日	6月15日
	・夏 季 休 業 日	7月21日～8月31日
	・冬 季 休 業 日	12月24日～翌年1月6日
	・学年末休業日	3月25日～3月31日

問い合わせ 教育課 ☎33-2144

講演会「おもてなしの心」

と き 5月15日(日) 13:30～15:00 (13:00開場)
 ところ 青少年センター・ホール
 講 師 帝京大学経済学部教授 河野正光氏 (白子町出身)
 テーマ 「ホスピタリティ (おもてなしの心) で毎日をイキイキ過ごしませんか!」
 内 容 ・サービスとホスピタリティの違い
 ・日常生活に生かすホスピタリティ (親子・夫婦間、友人・近所)
 ・褒める力と創楽力 (楽しみを創りだす力) の向上
 ・前向きに (ワクワク・イキイキ) 毎日を過ごす工夫



入場料 無料

申込み・問い合わせ 生涯学習課 ☎33-2144

よい歯のコンクール出場者募集

と き 5月19日(木) 9:30集合
 ところ 茂原市保健センター
 対 象 ①4月1日現在80歳以上で完全に治療されている自分の歯 (かぶせた歯・さし歯も可) が20本以上あり、歯並び・かみ合わせが良好で口の中がきれいに清掃されている方
 ②平成22年4月～平成23年3月の間に3歳児歯科健診を受診したむし歯のない幼児とその父または母

申込期限 4月28日(木)

問い合わせ 茂原市保健センター ☎25-1725

8020 運動 普及標語・作文募集

応募基準 歯科疾患 (むし歯および歯周疾患) の予防に関するもの
 応募資格 長生郡市在住・在勤者 (標語は在学者も可、作文は20歳以上)
 応募方法 作文: 400字詰め原稿用紙 (縦書き) 5枚以内で、題名・住所・氏名・年齢・性別・職業・電話番号を記入し郵送
 締 切 り 5月6日(金)

応募・問い合わせ 〒297-0029 茂原市高師3001
 茂原市保健センター ☎25-1725

胃がん・大腸がん検診

がんの予防には生活習慣の見直しと定期的な検診が重要です。過去3年間 (平成20～22年度) に検診の受診歴がなく、今回の検診を希望される方はお早めにお申込みください。

検診名	検 診 方 法
胃 が ん 検 診	バリウム製剤を使用するX線検査
大腸がん 検 診	検査用スティックでの便潜血検査

会 場: 健康づくりセンター

対象者: 平成23年4月1日現在 40歳以上の方

自己負担額: 各500円

実施日: 4/6(水)・7(木)・8(金) 9(土)・11(月) 【5日間】

受 付: 7:30～9:30

申込み・問い合わせ
 保健福祉課 保健係
 ☎33-2179

ちば電子申請サービス開始

白子町では、千葉県や県内市町等と共同で、4月1日(金) 午前9時から「ちば電子申請サービス」を始めます。このサービスは、3月まで運用していた「ちば電子申請・届出サービス」を、より使いやすくリニューアルしたものです。

町民の皆様や事業者の方が、24時間365日、自宅や職場などから「いつでも」「どこでも」、申請や届出などインターネットで手続きができ、内容によっては、携帯電話からも申請できます。電子申請が可能な手続きは、これまで可能だったものをベースに、順次、拡大されます。

問い合わせ 総務課企画情報係
 ☎33-2110

お詫びと訂正

3月号2ページに掲載した記事に誤りがありました。岡澤正義さんの白子町商業協同組合の組合長とありますが、現在の役職は理事です。訂正してお詫びいたします。



塩の道祭り 参加者募集!

姉妹都市、長野県小谷村で行われる「塩の道祭り」参加者を募集します。塩の道とは、その昔、信州と越後を結ぶ動脈として、塩や麻など海陸の物資が牛馬で運ばれた経済路線、千国街道の別名です。

- と き 5月2日(月)～3日(火・祝)
- と ころ 長野県小谷村 千国コース(約9km)
- 費 用 2万円程度(交通費、食事代、宿泊代)
- 交 通 電車・バスを予定
- 定 員 15名(先着順)
- 締切り 4月8日(金)
- 申込み・問い合わせ 総務課 ☎33-2110

第18回白子チューリップ祭り

- と き 4月2日(土)～4月10日(日)(自由に鑑賞できます)
- イベント 4月10日(日)10:00～16:00 ※小雨決行
- と ころ 白子町花の広場(白子町役場東側)
- 内 容
 - ・団体模様植えコンテスト
 - ・フォークダンス ・ミックストレーニング
 - ・野だて ・太鼓衆[楽]の演奏(小雨中止)
 - ・風船無料配布 ・アートバルーン実演配布
 - ・スーパーボールすくい取り
 - ・地元農産物、花の直売 ・各種模擬店
 - ・個人オーナー農産物抽選会
- 問い合わせ 白子町花の広場実行委員会事務局(白子町役場産業課内)
☎33-2115

平成23年度農作業の標準賃金

区 分	標準賃金	備 考
田 作 業	7,000円	○一日当たり賃金(実労8時間)男女同額
畑 作 業	6,500円	○賄い費用は含まない
トラクタ	水田耕起	5,500円 ○10a当・オペレーター付き料金
	水田代かき	6,000円 ○耕起は1回、代かきと畑耕起は2回とする
	畑耕作	5,000円
	畔ぬり	4,000円 ○100m当
	草刈り	5,000円 ○10a当 ○ハンマーモア使用
田 植 機	6,000円	○10a当・オペレーター付き料金 ○苗費は含まない ○施肥田植え機は2,000円プラス(肥料別)
コンバイン	16,000円	10a当 刈取り脱穀のみ(条件により割増有)
	4,000円	1俵当 刈取りから調整まで
乾燥調整	2,000円	1俵当
肥料散布	2,000円	10a当 肥料別(1回毎)
育 苗	700円	1箱当

機械での作業料金は、土地の条件によって多少の割増料がかかることもあるので、お互いに協議してください。

問い合わせ 農業委員会 ☎33-2115

就学援助費支給

教育委員会では、経済的な理由で就学困難な児童生徒に学用品費や給食費等の援助をしています。

対象となる世帯は、生活保護基準に準ずる程度に困窮していると認められる世帯で所得制限があります。

手続きは、就学している学校を通して行います。

くわしくは学校または教育委員会教育課にお問い合わせください。

問い合わせ

- 教育課 ☎33-2144
- 白子中学校 ☎33-2152
- 白濁小学校 ☎33-3164
- 南白亀小学校 ☎33-2151
- 関小学校 ☎33-3531

木造住宅耐震診断補助制度

町では、平成23年4月から、昭和56年5月31日以前に建築された木造住宅の耐震診断費用の一部を助成します。くわしくは建設課へお問い合わせください。

問い合わせ 建設課 都市計画係
☎33-2116

夜間救急医療を守ろう

長生郡市は医師の数が少なく、夜間救急医療を支えるのは大変困難な状況ですが、医師の皆さんの協力で成り立っています。夜間救急医療に従事した医師のほとんどが、わずかな仮眠をとり、翌日も診療にあたっています。

あまり重症でない場合などは、翌日に受診するなど、住民の皆様のご理解とご協力をお願いします。

登記手数料は収入印紙で

4月1日から、登記事項証明書の交付請求書等に係る登記手数料は、登記印紙に替えて収入印紙で納付することになります。なお、登記印紙はこれまでどおり使用できます。

問い合わせ

- 千葉地方法務局 総務課
☎043-302-1311

犬のふんは飼い主が必ず持ち帰りましょう

費用は集団・個別接種、共に無料です。ただし、対象年齢内に限ります。

※必ず保護者（親権者）が同伴してください。

集団接種・個別接種に関わらず、保護者が同伴できない場合は**専用の委任状が必要**です。事前に保健係へご連絡ください。

※予防接種を受ける前に「**予防接種と子どもの健康**」を必ず読み、予防接種の効果と副反応、予防接種救済制度等について、よく理解してから接種してください。

平成23年度 予防接種予定表



個別接種

◎希望する医療機関へ直接予約してください。

◎予診票は健康づくりセンターで配布しています。

◎下記①・②の予防接種を、下記医療機関で個別に実施しています。事情により契約医療機関での接種が困難な方は千葉県内定期予防接種相互乗り入れ制度が利用できます。(くわしくはお問い合わせください)

医療機関名	住所	電話番号
公立長生病院	茂原市本納2777	34-2121
大多和医院	白子町南日当851	33-6111
酒井医院	白子町北高根2389	33-2356
安藤医院	白子町古所3279-1	33-2211
三上クリニック	白子町関6204-4	30-3733

①**三種混合** (ジフテリア・百日せき・破傷風):D P T
対象年齢：3か月～7歳6か月未満

②**麻しん風しん混合**：MR

対象年齢

(第1期) 満1歳～2歳未満

(第2期) 小学校就学前1年間

平成17年4月2日～平成18年4月1日生

(第4期) 高校3年生相当

平成5年4月2日～平成6年4月1日生

[個別通知]

※**麻しん風しん予防接種について**

・生後12か月未満に任意(自費)で麻しん、風しんまたは麻しん風しん混合予防接種を接種した場合でも、第1期と第2期の定期予防接種の対象者になります。

また、＜麻しん・風しん＞のいずれかの病気にかかった場合でも、麻しん風しん混合ワクチンを接種できるようになりました。ただし、＜麻しん・風しん＞の両方の病気にかかった場合は除きます。希望により、それぞれ麻しん、風しん単抗原ワクチンの接種もできますが、単抗原ワクチン用の予診票になりますので健康づくりセンターにご連絡ください。

・第3期と第4期は、平成20年度から5年間の時限措置です

集団接種

○会場：健康づくりセンター

□**BCG** 受付時間 13:00～13:10

実施日	対象者
平成23年4月21日(木)	平成22年12月生
5月26日(木)	平成23年 1月生
6月23日(木)	平成23年 2月生
7月21日(木)	平成23年 3月生
8月25日(木)	平成23年 4月生
9月29日(木)	平成23年 5月生
10月27日(木)	平成23年 6月生
11月17日(木)	平成23年 7月生
12月15日(木)	平成23年 8月生
平成24年1月26日(木)	平成23年 9月生
2月23日(木)	平成23年10月生
3月22日(木)	平成23年11月生

□**ポリオ** 受付時間 13:30～14:00

実施日	対象者
4月15日(金)	平成21年12月、平成22年1～4月生
5月27日(金)	平成22年5～8月生
6月17日(金)	平成22年9～12月生
9月12日(月)	平成22年5～8月生
10月3日(月)	平成22年9～12月生
11月7日(月)	平成23年1～4月生

□**日本脳炎**

対象年齢：標準的接種期間は3歳からです。7歳半未満までが公費負担の対象です。対象の方には個別に日時をお知らせします。

□**麻しん風しん混合**

MR (第3期) ※学校を通じてお知らせします。

対象年齢：中学1年生相当

(平成10年4月2日～平成11年4月1日)

会場は健康づくりセンターです

※日程等が変更になる場合もあります。毎月の広報（くらしのこよみ）や町のホームページを確認してください。

◇乳児健診

対象者：4か月・7か月・12か月児対象

受付 ○4か月児 13:00～13:10

○7か月・12か月児 13:15～13:30

内容 身体計測、小児科医の診察、栄養・保健・歯科相談(4か月児はBCG予防接種も併せて実施)

持ち物 母子手帳

実施日	対象者
4月21日(木)	平成22年4・9・12月生
5月26日(木)	平成22年5・10月、平成23年1月生
6月23日(木)	平成22年6・11月、平成23年2月生
7月21日(木)	平成22年7・12月、平成23年3月生
8月25日(木)	平成22年8月、平成23年1・4月生
9月29日(木)	平成22年9月、平成23年2・5月生
10月27日(木)	平成22年10月、平成23年3・6月生
11月17日(木)	平成22年11月、平成23年4・7月生
12月15日(木)	平成22年12月、平成23年5・8月生
平成23年	
1月26日(木)	平成23年1・6・9月生
2月23日(木)	平成23年2・7・10月生
平成24年	
3月22日(木)	平成23年3・8・11月生

◇こあらっこ

対象者：1歳～就学前児とその保護者で発達や子育てに不安を感じている方

受付：13:30（予約制）

内容：個別相談

持ち物：母子手帳

実施日	
平成23年4月14日(木)	10月13日(木)
5月23日(月)	11月14日(月)
6月15日(水)	12月1日(木)
7月13日(水)	平成24年1月18日(水)
8月8日(月)	2月2日(木)
9月14日(水)	3月1日(木)

平成23年度 母子保健事業



◇ママ・パパ教室

対象者：妊婦とその配偶者

受付：13:00～13:15

持ち物：母子手帳・飲み物

内容：元気な赤ちゃんを育むために

- ・適正な食事量と体重増加の目安
- ・タバコ、歯周病に気をつけましょう
- ・母乳育児 ・沐浴実習
- ・妊娠シミュレーターで妊婦体験
- ・パパへのアドバイス ・お産の経過、呼吸法、補助動作、リラックス法

実施日
平成23年 5月20日(金)
8月19日(金)
11月29日(火)
平成24年 2月17日(金)

◇1歳6か月児健診

対象者：1歳6か月～1歳8か月児

受付：13:00～13:15

内容：身体計測、内科、歯科診察、フッ素塗布
保育・栄養・歯科・保健相談

持ち物：母子手帳・使用中の歯ブラシ

実施日	対象者
平成23年5月18日(水)	平成21年9・10・11月生
8月17日(水)	平成21年12月、平成22年1・2月生
11月9日(水)	平成22年3・4・5月生
平成24年2月15日(水)	平成22年6・7・8月生

◇3歳児健診

対象者：3歳6か月～3歳8か月児対象

受付：13:00～13:15

内容・持ち物：1歳6か月児健診と同じ

実施日	対象者
平成23年6月8日(水)	平成19年10・11・12月生
9月7日(水)	平成20年1・2・3月生
12月7日(水)	平成20年4・5・6月生
平成24年3月7日(水)	平成20年7・8・9月生

※心配ごとや気になることがありましたら、お気軽にご連絡ください。

問い合わせ 保健福祉課 保健係 ☎33-2179

旭橋を飲み込んだ津波

M9.0 東北地方太平洋沖地震



平成23年3月11日(金)、14時46分頃、三陸沖を震源とするマグニチュード9.0の巨大地震が発生し、宮城県栗原市で震度7、白子町でも震度5強を観測しました。

この地震で太平洋沿岸に大津波警報が発令され、東北地方から関東地方の太平洋沿岸が津波に襲われ、甚大な被害をもたらしました。白子町では津波が旭橋を超え、堤防ギリギリの高さで飛沫を上げな

から南白亀川の上流まで押し寄せ、水が堤防を越えた地域もありました。写真は同日17時45分頃、剃金側から南白亀川河口に向けて第4波と思われる津波を撮影したものです。

町では避難所を開設し、海岸や河川周辺の方に避難を呼びかけ、500人を超える方が避難しました。また、町内のほぼ全域が深夜まで停電になり、何度も余震が起こる中で不安な時間を過ごしました。

九十九里浜の詩

第一四〇回

新聞テレビで・電力の三割・地震大国

東日本大震災三日後の三月十四日、これを書いていきます。堅牢な護岸をあつさり越え、港湾を破壊し、家々を倒壊し、多数の人間の命を奪い去った地震・津波の威力を、新聞・テレビで知り、底知れぬ自然の脅威を痛感しています。

アメリカに移住した知人から被害はないかとメールが入りました。現地の新聞は一面で、テレビ(CNN)は一日中、日本の地震と津波、原発事故を報じているというのです。友人のメールを読み、アメリカとヨーロッパの新聞のホームページを見ました。

『ニューヨークタイムス』(3・12)一面トップの記事は、福島原発の炉心が溶けたことを十数点の写真と図でくわしく説明しています。東京電力福島第一原子力発電所の原子炉が地震の揺れで自動停止。冷却のために1号機の原子炉内に海水を注入し

たが水位は上がらず、ウラン燃料を収めた燃料棒の上部が冷却水から露出。炉心溶融が起きる...と。実際、1号機も3号機も爆発しました。一九七九年、スリーマイル島で同じような経験をしたア



くりかえされぬように 関小学校提供

メリカは原発事故に敏感なのかも知れません。また、知人の住むノースカロライナ州などでは、日立とGEが合弁して原発の研究・開発を進めています。関心を持つ読者が多いことも考えられます。地理的に地震や津波には無

縁の国があります。また、最近の途上国は原子力発電に関心があります。アメリカばかりかヨーロッパの新聞も原発事故を大きな扱いとしていました。供給電力の三割を原子力に頼る日本の原発に注目が集まっているのは確かです。

「重力に逆らい、風圧水力に抗するようにいろいろな造営物を作ってきた。しかし、そのようにして、自然の暴威を封じ込めたつもりになっても、ひとたび自然が暴れ出すと高樓は倒壊し、堤防は崩壊し、人命が失われ、財産の流出がくりかえされた...」

地球物理学者・寺田寅彦の辛辣な言葉を思い出し、噛みしめています。今回の大地震で日本の海岸線は二・四倍増れたとアメリカ地質研究所が発表しています。「地震大国・日本」の明日を担う子どもたちの目に映った今回の厳しい現実が、二度とくりかえされぬよう、心底願わずにはいられません。(高橋昭彦)

『九十九里浜の詩』のURLは
<http://www4.ocn.ne.jp/~eca33eca/>

まきの展覧会

shirako gallery



関小1年 小野 一輝
 (評)大きなかまきりをみつけたときのようすを
 絵にかきました。



南白亀小1年 小野 一輝
 林 勤 吾

(評)水の中から勢いよくジャンプするイルカの様子がよくわかります。



白潟小2年 齊藤 雪乃

(評)楽しそうにピアノを吹く友達の様子が描けています。

しらこ俳句会

一句の周辺

鶉 澤 洋 州

卒業生威儀を正して立ち上る

卒業証書授与式で名を呼ばれた生徒、
 大きな声の返事とすつくと立った姿が美
 しく好感が持てた。

卒業は新しい人生の出発、生徒の前
 途は明るい。

新井田 美沙緒

春浅し野に夕烟白く立ち

季語「春浅し」は、暦の上では春だが
 まだ寒い。その寒さの中にも春の気配を
 漂わせているという季節感。

夕べの野に一筋の煙が立つ、日本に残
 しておきたい里山の美しい風景。

(片岡 幹男)

平野洋子

春一番帽子押へて路地に入る
 朱を入れて古文書読みとく春灯下

米谷静夫

春疾風たとへば母の平手打ち
 砦めく春田の中の屋敷林

片岡昭男

永き日の舟縁に寄る水の音
 鳥交る薨に音を弾ませて

遠藤 了

ハミングを聞いてしまひぬ黄水仙

垣越しにぬくもり伝ふ日永かな

片岡幹男

春の泥走者の靴跡おびただし

永き日のとりとめのなき立話

小高利子

雨催ひ椿に蕾の重さ知る

生き物は土中にひそと下萌ゆる

秋葉晴耕

啓蟄のサッカー場に土竜塚

北窓を開き野の風鳥のこゑ

緑川美代子

春疾風歓声吹き飛ぶテニス村

思わざる石につまずき青き踏む

鵜澤洋州

卒業生威儀を正して立ち上る

春疾風積肥のシートばたつかせ

佐藤五城目

生み落し藁かむ牛の日永かな

杖置きて春の潮騒耳に止む

新井田美沙緒

雛に舞ふ巫女のはなやぎ里神楽

春浅し野に夕烟白く立ち

金井道子

菜の花はマチスの黄なり海青し

春一番てんでこ舞ひの群雀

片岡幹男 選



日	月	火	水	木	金	土
3/27	28	29	30	31	4/1	2
3	4 保育所入園式 精神保健福祉相談 14:00～15:30 (長生保健所) (予約制 ☎22-5167)	5 エイズ相談・ HIV等抗体検査 (長生保健所) 13:00～14:00	6 白子中学校入学式 心配ごと相談 9:00～12:00(公)	7 小学校入学式 <small>不燃ゴミ(南) 資源ゴミ(関)</small>	8	9
	胃がん・大腸がん検診(健セ) 受付 7:30～9:30 40歳以上の方					
10 チューリップ祭り (花の広場)	11 精神保健福祉相談 14:00～15:30 (長生保健所) (予約制 ☎22-5167) 胃がん・大腸がん検診 受付 7:30～9:30 40歳以上の方(健セ)	12	13 保育所園庭開放 9:30～11:00 心配ごと・人権・ 行政相談 9:00～12:00(公)	14 こあらっこ(健セ) (子育て相談) 予約制 13:30～ (母子手帳) <small>不燃ゴミ(関) 粗大ゴミ(白)</small>	15 不妊相談 (長生保健所) 13:00～15:00 (予約制 ☎22-5914) ポリオ(健セ) 受付13:30～14:00 H21年12月生、 H22年1～4月生 (予約票・母子手帳)	16
17	18 女性健康相談 (長生保健所) (予約制 ☎22-5914) 13:00～15:00	19 エイズ検査・相談 HIV等抗体検査 (長生保健所) 13:00～14:00 17:30～19:00 老人精神保健福祉相談 (長生保健所) 14:00～15:00 (予約制 ☎22-5167)	20 心配ごと相談 9:00～12:00(公) 予約制(☎33-5746)	21 乳児健診・BCG(健セ) 受付13:00～13:10 H22年12月生 (予約票・母子手帳) <small>粗大ゴミ(南) 資源ゴミ(白)</small> 乳児健診(健セ) 受付13:15～13:30 H22年4月、9月生 (母子手帳)	22 子どもの発達相談 (長生保健所) (予約制 ☎22-5167) 13:00～17:00	23
	今月の納税 固定資産税……………第1期 5月2日までに納めましょう。					
24	25	26	27 心配ごと相談 9:00～12:00(公) 予約制(☎33-5746)	28 <small>不燃ゴミ(白) 資源ゴミ(南) 粗大ゴミ(関)</small>	29 昭和の日	30

●●●●●●●●●●●●●●●●●●●●●● (役)…役場 (健セ)…健康づくりセンター (公)…公民館 (青セ)…青少年センター

● 休日の当番医案内 (休日当番は午前9時～午後5時まで) ☆当番医は変更になる場合があります。 消防本部通信指令課 ☎24-0119へお問い合わせください。

月日	内科	外科	一宮地区
4月3日	大塚内科 23-6121	穴倉病院 24-2171	いちのみやクリニック 42-1616
4月10日	わだ内科クリニック 20-3150	君塚病院 25-1811	睦沢診療所 44-2236
4月17日	鈴木医院 22-2630	鎗田整形外科医院 24-8686	藤島クリニック 47-3056
4月24日	大木医院 23-2546	公立長生病院 34-2121	清水医院 42-2950
4月29日	清水三郎医院 25-0776	三枝医院 25-2203	長生診療所 32-3303

夜間救急診療所 診療科目 内科・小児科 茂原市八千代1-5-4 (茂原消防署の裏)
診療時間 午後8時～11時まで ☎24-1010

子ども救病電話相談 番局番なしの #8000 ダイヤル回線からは043-242-9939
毎日午後7時～10時

■編集・発行/白子町役場 総務課 ☎0475-33-2111 〒299-4292 千葉県長生郡白子町関5074-2
■ホームページアドレス <http://www.town.shirako.lg.jp> ■Eメールアドレス info@town.shirako.lg.jp