

人口 10,624 (+ 13)  
 男 5,350 (+ 23)  
 女 5,274 (- 10)  
 世帯数 5,031 (+ 27)  
 2023.9.1現在( )は前月比

10

じりり

## 白子町の波でサーフィン競技

一般社団法人日本サーフィン連盟(NSA)主催の「第19回スターズオープンサーフィン選手権大会」が9月1日(金)～3日(日)に、また、国内初となる「第1回全日本パラサーフィン選手権大会」が9月3日(日)に、白子町の剃金海岸において開催されました。

スターズオープンサーフィン選手権大会は、サーフィンを愛好する35歳以上の経験豊富なスターズ世代が一堂に会し、その中から日本一を決定する重要な大会として位置づけられており、全国各地のサーフィンをけん引するスターズ世代のチャンピオンを決定する、注目度の高い大会として認知されています。

また、全日本パラサーフィン選手権大会は、国内パラサーフィンの普及発展を目的とし、国内パラサーフィン愛好家たちの日ごろの成果の発表の場として、また多くの障がい者の方にサーフィンの素晴らしさを知ってもらうための場として、パラサーフナーのための全日本選手権大会が初めて開催されました。

### 主な内容

- 令和5年第3回議会定例会……………2
- 4年ぶりに白子町敬老祝賀会開催……………3
- 津波防災訓練を実施します……………4・5
- 白子町町民生活支援商品券について……………7
- 令和6年度保育所入所申込み受付……………9
- 新型コロナウイルス令和5年秋開始接種……………10
- インフルエンザ予防接種が始まります……………11
- くらしのごよみ・休日当番医……………24



## 令和5年度補正予算などを可決

令和5年第3回白子町議会定例会が9月13日から9月21日の会期で開かれ、補正予算案など10件が上程され、慎重審議の結果、可決されました。また、令和4年度決算について、地引監査委員より監査報告があり、慎重審議の結果、可決されました。

### ■可決された議案等

#### ■白子町特定教育・保育施設および特定地域型保育事業の運営に関する基準を定める条例の一部を改正する条例について

就学前の子どもに関する教育、保育等の総合的な提供の推進に関する法律（平成18年法律第77号）の改正に伴い、所要の改正を行うものです。



#### ■令和5年度補正予算

##### ●一般会計 補正額 18,812千円

歳入（主なもの）	国庫支出金	11,533千円
	県支出金	227千円
	寄附金	1,000千円
	繰入金	3,842千円
	町債	2,200千円
歳出（主なもの）	総務費	1,408千円
	民生費	5,267千円
	衛生費	9,678千円
	農林水産業費	△3,542千円
	商工費	△3,226千円
	土木費	10,794千円
	教育費	△1,635千円

##### ●国民健康保険事業 補正額 △5,464千円

歳入	繰入金	△5,464千円
歳出	総務費	△5,464千円

##### ●介護保険事業 補正額 56,362千円

歳入	支払基金交付金	1,659千円
	繰入金	△3,160千円
	繰越金	57,863千円
歳出	総務費	△3,215千円
	諸支出金	32,178千円

## 入札結果公表

■8月実施分  
※金額は税込表示

#### ●白子町小中学校教育ICT整備事業（長期継続契約）

納入場所	白潟小学校、南白亀小学校、関小学校、 白子中学校、白子町教育委員会
落札業者	FLCS株式会社 千葉支店（応札者2者）
落札金額	125,706,240円
落札率	96.97%

#### ●町道114号線 ガス経年低圧本管入替工事

場所	白子町中里（東）
落札業者	株式会社大多和組（応札者3者）
落札金額	8,610,800円
落札率	89.87%

#### ●白子町クリーンセンター維持管理業務委託（長期継続契約）

場所	白子町第一クリーンセンター、 白子町第二クリーンセンター、 白子町第三クリーンセンター
落札業者	有限会社日の出商会（応札者1者）
落札金額	80,190,000円
落札率	82.15%

## 「町長への手紙」 投書時のお願いについて

町長への手紙は、皆さんからお寄せいただいたご意見やご要望について、内容を検討し、町政に取り入れて住みよいまちづくりに生かすためのものです。

いただいたご意見は、必要に応じて担当課と共有し、最善の意見を検討した上で回答をしています。

匿名の投書が見られますが、せっかくのよい提案でも、連絡先の記入がないと、回答することができません。また、個別の回答を広報でもすることもできません。

個人情報を守られますので、回答を希望される場合には、ご連絡先・氏名などをお書きいただきますようお願いいたします。

問い合わせ 企画財政課 ☎33-2180



# いつまでもお元気で 4年ぶりに白子町敬老祝賀会 **開催**

9月16日(土)、青少年センターで敬老祝賀会が開催され、長年、社会に貢献された1,968名が招待されました。100歳になる方には事前に町職員が訪問してお祝いの記念品をお届けし、米寿(88歳)・白寿(99歳)を迎えられる方や99歳以上の方には、記念品が郵送されました。また、式典では町長や議長からお祝いの言葉が贈られました。式典終了後には、プロの芸人によるお笑いや変面ショー、演歌歌手によるショーなど余興も行われ、会場を訪れた皆さんは楽しんでご覧になっていました。



## ご長寿おめでとうございます

**今年度100歳を迎えられる  
みなさんをご紹介します**

今年度、白子町では4名が100歳を迎えられます。訪問すると、みなさんのとてもお元気なお姿を拝見することができました。

### 100歳を迎えられるみなさんに長寿の秘訣を伺いました

令和5年9月1日時点



のぐちみえ  
**野口三枝さん**  
(幸治西区)

長寿の秘訣は、毎日3食きちんと食えること。また、規則正しい生活を送ることが大事。お裁縫も趣味で、ランチチョンマツト等、小物をよく自作しています。



うざわちさと  
**鵜澤千里さん**  
(関北区)

長寿の秘訣は、気楽に過ごすこと。また、規則正しい生活も心がけています。家の庭の草取りなど、何でも体を動かすようにもしています。

東方男性		番付	西方女性	
横綱	<b>細谷全彌</b> 100歳(幸治東区)	白子町長寿番付 勸進元 白子町 令和5年9月1日現在	小高静枝	横綱
			103歳(驚東区)	
大関	<b>古山英一</b> 99歳(関東区)		片岡愛子	大関
			102歳(五井西区)	
関脇	<b>渡邊芳郎</b> 98歳(南川岸区)		深山幸	関脇
			102歳(浜宿西区)	
小結	<b>小川安雄</b> 98歳(関北区)		宗島ふみ	小結
			101歳(幸治東区)	
前頭	<b>宇藤泰次</b> 98歳(荊金西区)	内山とく	前頭	
		100歳(浜宿東区)		
前頭	<b>大原慶弘</b> 98歳(北川岸区)	古山禮子	前頭	
		100歳(古所西区)		
前頭	<b>油本繁</b> 96歳(中里東区)	片岡ゆき	前頭	
		100歳(南日当区)		
前頭	<b>田邊豊作</b> 96歳(五井西区)	松本とし子	前頭	
		100歳(荊金西区)		

※ご本人またはご家族の同意をいただいた方のみ掲載しています。

※まつもと 松本とし子さん(荊金西区)、さいとうよしえ 齊藤美江さん(浜宿西区)は、ご家族のご意向で写真は掲載しません。



# シェイクアウト訓練も実施します！ だれでも・どこでもできる訓練です。 ぜひご参加ください！



## ▶シェイクアウト訓練とは

訓練方法は、いたってシンプルで、指定された日時に、地震から身を守るための**3つの安全行動**（下図参照）を約1分間行っていただくのが基本で、個人・家庭・地域・職場・学校・外出先などで手軽に実施可能です。



## ▶訓練方法

- ①防災行政無線と携帯電話等のメールで、訓練地震情報を10月22日(日)午前9時00分に放送・配信します。
- ②地震から身を守る「**安全行動の1-2-3**」を約1分間行ってください。  
+ 安全行動後は、避難訓練に参加しましょう。

※シェイクアウト訓練は、いっせい参加が基本ですが、各自のご都合に合わせて10月16日(月)～10月22日(日)の期間内に実施日時を変更することが可能です。

ただし、訓練地震情報の放送・配信は10月22日(日)午前9時00分のみですので、訓練は各自で開始してください。

## ▶シェイクアウト訓練への参加表明

訓練参加者の把握を行うため、参加表明の登録をお願いします。

以下のQRコードをスマートフォン等で読み取ると参加表明登録画面に移動します。

個人・家庭・地域・職場・学校などでぜひ、ご参加ください。



白子町シェイクアウト訓練

検索

訓練参加表明

問い合わせ 総務課 行政係 ☎ 33-2110

# 令和5年度 防災訓練

## 避難経路を確認しましょう！

訓練、  
訓練

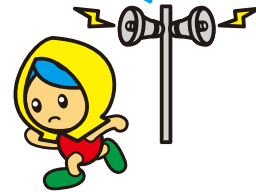

### 大津波警報を想定し、避難訓練を実施します！

今年度の避難訓練は、千葉県東方沖で大地震が発生し、大津波警報が発表されると想定して防災行政無線で避難を呼びかけます。訓練ではサイレンを鳴らします。災害と間違えないよう、ご注意ください。

実施日時 **10月22日**  **9時**～ ※荒天の場合、中止

※実施・中止のお知らせは、7時に防災行政無線で放送します。

▶ **避難場所** 白潟小学校、南白亀小学校、関小学校、白子中学校  
下記の津波緊急避難ビル等

**南白亀地区** フラワーパレス白子、ダイアパレス白子第1、ダイアパレス白子第2、  
南白亀地区緊急避難施設（なばき防災の丘）

**白潟地区** 青松庭白砂、ホテルニューオーツカ、ホテルカアナパリ、ホテル白洋、  
パノラマ・ビュー白子、サンライズポイント白子、特別養護老人ホームはまひるがお、  
白潟地区緊急避難施設（しらかた防災の丘）

### ▶ 訓練の概要

防災行政無線と携帯電話等のメールで、大津波警報が発表されると想定し、避難指示を発令します。  
町民の皆さんは、周知を受け、各自で避難してください。



### ▶ 情報の伝達方法

防災行政無線で、必ず「訓練」と告知してから放送します。  
携帯電話等のエリアメール・緊急速報メールの訓練送信も実施します。

#### メール配信サービス

防災行政無線の放送と同時に、放送内容をメールで配信しています。  
メール配信サービスを受信するには、事前に登録が必要です。



メール配信サービス



# 白子町議会議員一般選挙



～ 一票が 未来を決める かけ橋に ～

※標語は、令和4年度明るい選挙啓発標語で佳作となった関小学校6年野口文愛（あやめ）さんの作品です。

**告示日** 11月14日火

**投票日** 11月19日日

※午前7時～午後8時

## ▶投票できる方

平成17年11月20日以前に生まれた方で、令和5年8月13日までに住民登録され、引き続き3か月以上住民基本台帳に登録されている方。※白子町から転出された方は、投票できません。

## ▶期日前投票

選挙当日、仕事や外出などの理由で投票所へ行けない見込みの方は、期日前投票ができます。

**期間等** 11月15日（水）～11月18日（土） 午前8時30分～午後8時まで

**場 所** 白子町役場 第3会議室（2階）

※あらかじめ入場券裏面の宣誓書に記入して持参するとスムーズに受付できます。

## ▶指定病院等での投票

都道府県の選挙管理委員会が指定した病院等（老人ホーム含む）に入院・入所されている方は、その施設で不在者投票ができます。

## ▶他の市町村での不在者投票

勤務先や外出先の選挙管理委員会でも投票できます。希望する方は、早めに白子町選挙管理委員会へ不在者投票の請求を行ってください。



## ▶郵便投票

身体に重度の障害がある方（身体障害者手帳をお持ちの方で、一定の要件に該当する方や介護保険の要介護状態区分が要介護5の方など）で白子町選挙管理委員会から「郵便投票証明書」の交付を受けている方は、自宅で郵便による投票ができます。

投票区	投票所	地区名
1	白潟ふれあいセンター	古所西 八斗西 鷲西 中里西 中里中 幸治西
2	八斗東区公民館	北川岸 中川岸 南川岸 五井東 八斗東 鷲東 中里東 幸治東
3	関ふれあいセンター	北高根東 北高根西 関西 関南 関北
4	白子町役場第3会議室	関東 福島 南日当 北日当
5	南白亀ふれあいセンター	浜宿西 牛込中 牛込西 牛込新田 荊金西 五井西
6	牛込東区公民館	浜宿東 牛込東 荊金東

※入場券に記載されている投票所で投票してください。

※選挙公報は新聞折込みとなります。

前回の千葉県議会議員一般選挙から、第4投票区（関東・福島・南日当・北日当地区）の投票所が「白子町国民体育館武道場」から「**白子町役場第3会議室（2階）**」に、開票所が、「白子町国民体育館」から「**白子中学校体育館**」に変更となっているのでご注意ください。

**問い合わせ** 白子町選挙管理委員会（総務課内） ☎ 33-2110

# 白子町町民生活支援商品券について

町では新型コロナウイルス感染症により、多大な影響を受けている町民の方の生活支援や地域経済の活性化に資することを目的として、白子町町民生活支援商品券を発行します。



**交付対象者** 令和5年7月31日において、住民基本台帳法（昭和42年法律第81号）の規定により本町の住民基本台帳に登録されており、引き続き町内に住所を有する方

**商品券** **1人あたり 5,000円**（1,000円券×5枚）  
10月より順次世帯主宛てに世帯員分の商品券を簡易書留にて一括送付します。



**使用期間** 令和5年11月15日（水）から令和6年1月15日（月）まで

**利用店舗** 商品券に同封しています。  
（最新の情報はウェブサイトに掲載しています。）



**問い合わせ** **商品券について** 企画財政課 ☎33-2180  
**利用可能店舗について** 白子町商工会 ☎33-2517

▲町ホームページ



白子町サービス会 **げんき君カード**

## ポイント5倍キャンペーン

**キャンペーン期間 10月15日(日)～31日(火)**

白子町サービス会では、町内34か所の加盟店でげんき君カードのポイントサービスを行っています。通常、税抜お買い上げ金額の1%をポイントとして進呈しているところ、10月15日(日)から10月31日(火)までのキャンペーン期間中は5倍のポイントを進呈します。

くわしくは、白子町サービス会のホームページをご覧ください。

白子町サービス会ホームページ <https://genkikuncard.jp/>

**問い合わせ** 白子町サービス会（白子町商工会内） ☎33-2517





白子町も全国14地域の自治体や企業・NPOとともに参画

# 内閣府SIP 「ママもまんなかプロジェクト」 がスタート!

「ママもまんなかプロジェクト」は、内閣府 SIP（戦略的イノベーション創造プログラム）による社会実装のための研究開発事業です。筑波大学が中核となり、全国14地域の自治体や企業等とともに、以下の2つに取り組み、子育て世代や社会の wellbeing 向上を目指します。

「妊産婦・子育てママの  
健幸づくり」

「子育てに寛容な  
社会づくり」

白子町では9月から、コンディショニングを取り入れたママ向けの運動や交流を楽しむ「健幸スマイルスタジオ」（下記QRコード参照）をスタートさせました。

8月28日には、本プロジェクトの記者発表会も、筑波大学東京キャンパスで行われました（写真）。



内閣府 SIP プログラムディレクターの久野諺也・筑波大学教授とともに、公式アンバサダーに就任したロバート秋山さん、関根勤さん、関根麻里さん、小林よしひささん、野々村友紀子さん、普天間かおりさんが意気込みを語りました。

白子町・石井和芳町長メッセージ  
「地域全体で子育て家庭を温かく見守り、  
応援していくまちづくりを目指します」

## ママもまんなかプロジェクトのコンテンツ

- 公式 ホームページ <https://mpup.jp/>
- 公式 twitter <https://twitter.com/mpupjp>
- ママのための「健幸スマイルスタジオ」  
<https://mpup.jp/smile-studio/>
- 公式 Youtube 番組「スマイル健幸カフェ」  
<https://www.youtube.com/@user-zk2yh3ll2c>  
ロバート秋山さんらが楽しいコント等を披露。  
視聴の上、ぜひ登録ください♪

ママのための  
「健幸スマイルスタジオ」



公式 Youtube 番組  
「スマイル健幸カフェ」



## 問い合わせ

健康福祉課・子育て世代包括支援センター  
☎33-2179（平日：8時30分～17時15分）

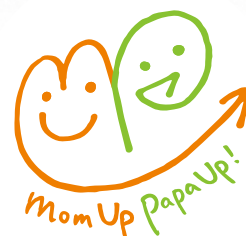



令和6年4月  
から利用の

# 保育所の入所申込み受付



保育所の入所申込み受付を次の日程で行います。  
申請書類等は10月6日(金)から各保育所で配付します。  
必要事項を記入し、入所申込みの際にお持ちください。  
なお、当日は面接を行いますのでお子さん同伴でお越しください。

関 保 育 所	11月7日(火)	13時30分 ～ 15時30分
南白亀保育所	11月9日(木)	
白湊保育所	11月10日(金)	

**入所できる基準** 児童の保護者の方いずれもが、次のいずれかの事情に該当する場合があります。

## 就 労

昼間いつも仕事をしている場合

## 出産等

母親が妊娠中または  
出産後間もない場合  
(産前産後各2か月程度)

## 疾病等

病気や怪我をしている、心身に障がい  
を有する場合

## 病人の看護等

長期にわたる病人や心身に障がい  
を有する同居の親族を常時看護している場合

## 災 害

火災や風水害、地震などの災害復旧に  
当たっている場合

## 求 職

求職活動を継続的に行っている場合

## 就 学

学校教育法に定める学校等に在学している  
などの場合

## その他

上記のほか、保育が必要と認められる場合

問い合わせ 住民課 子育て支援係 ☎33-2178

## 児童扶養手当について

児童扶養手当は、父母の離婚などにより母子家庭、父子家庭等となった場合の生活の安定と児童の健全育成のための手当を支給する制度です。

手当を受けるには、認定請求の手続きが必要です。

受給資格があっても請求の手続きをしないと手当は受けられません。

また、請求後は審査があり、必ず受給できるとは限りませんので事前にご確認、ご相談ください。



### 受 給 資 格 者

次の条件に当てはまる18歳に達する日以後の3月31日までの児童（心身に基準以上の障がい  
を有する児童は20歳になる誕生日まで）を監護している父または母、もしくは父母に代わってその児童を養育している方です。

- 父母が離婚した後、父または母と一緒に生活していない児童
- 父または母が死亡した児童
- 父または母が重度（国民年金の障がい等級1級程度）の障がいがある児童
- 父または母の生死が明らかでない児童
- 父または母から引き続き1年以上遺棄されている児童
- 父または母が裁判所からのDV保護命令を受けた児童
- 父または母が法令により引き続き1年以上拘禁されている児童
- 未婚の母の児童
- その他生まれた時の事情が不明である児童

左記に該当しても次のような場合は、手当は支給されません。

- ◆ 児童または父母（養育者）の住所が日本国内にないとき
- ◆ 児童が児童福祉施設入所しているとき、または里親に委託されているとき
- ◆ 児童が父母の配偶者（事実婚も含む）に養育されているとき
- ◆ 母、父または養育者が日本国内に住所がないとき

問い合わせ 住民課 子育て支援係 ☎33-2178

## 新型コロナワクチン接種

# 令和5年秋開始接種の実施について

初回接種を終了したすべての方を対象に令和5年秋開始接種を実施しています。

**接種対象者** 初回接種（※）を終了した生後6か月以上の方  
（※5歳以上の方は1・2回目、6か月～4歳の方は1～3回目）

**使用ワクチン** オミクロンXBB.1.5対応の1価ワクチン

**実施期間** 令和5年9月20日～令和6年3月31日まで

**接種回数** 実施期間中1人1回

**接種費用** 無料

**接種券** 前回のオミクロン株対応ワクチンの接種から3か月以上経過する方  
を対象に順次接種券を発送します。

※町で把握する接種歴から未使用の接種券をお持ちと判断される方には、誤接種防止の観点から新しい接種券は発送しません。お手元の未使用の接種券をご使用ください。

※接種券を紛失等された場合は、再発行の申請が必要です。  
白子町コロナワクチン相談室までお越しください。



## 初回接種が未完了の方へ

初回接種がまだの方はオミクロンXBB.1.5対応の1価ワクチンでの初回接種を受けることができます。（接種は任意です。）<接種期限：令和6年3月末日まで>

**問い合わせ** 白子町コロナワクチン相談室 ☎33-2145（平日8時30分～17時15分）

中小企業・小規模事業者のみなさまへ

中小企業診断士などの専門家が为您解答する

**商売なんでも相談窓口**

無料

電話・Zoom・LINE

9時30分～15時30分（土日祝日除く）

どなたでもご利用いただけます ☎043-305-5980

**LINE友だち追加**

LINEでお問合せの場合は友だち登録をお願いします。登録後、まずはチャットにお名前と会社名をお送りください。ご予約やご相談に活用ください。



**こんなお悩みありませんか？**

- ✓ 飲食店を経営、コロナの影響が長期化して事業存続が難しい
- ✓ 建設業を経営、物価上昇の影響で収益力が低下している
- ✓ 事業承継を考えているが、進め方が分からない
- ✓ 補助金の活用をしたいが、対象や手続きが分からない

どんな些細なことでも大丈夫です。  
お気軽にご相談ください

事業環境変化対応型支援事業 千葉県商工会連合会

**宝くじ**  
公式サイト

**宝くじがネットで購入できる!**

宝くじの収益金は、明るく住みよいまちづくりに使われます

宝くじ公式サイト | Q



お問い合わせ先

宝くじコールセンター

TEL 0570-01-1192 (ナビダイヤル 有料)

TEL 011-330-0777 (有料)





# インフルエンザ予防接種が始まります



子どもと高齢者のインフルエンザ予防接種費用を一部助成しています。

対象者には順次通知していますが、通知が届いていない方は健康づくりセンターへご連絡ください。

	子ども	高齢者
対象者	接種日に白子町に 住民登録があり、 生後6か月以上 中学3年生以下の方 	接種日に白子町に住民登録があり、次に該当する方 ①65歳以上の方（昭和33年12月31日以前の生まれ） ②60歳以上65歳未満で循環器・呼吸器・免疫の障がいをもつ1級手帳保有者
助成期間	令和5年10月1日～ <b>令和6年1月31日</b>	令和5年10月1日～ <b>令和6年1月15日</b>
助成額	<b>1回：3,000円（上限）</b> ●生後6か月以上13歳未満は2回接種 ●13歳以上の中学生は1回接種 ※接種を見合わせた場合（予診のみ）の費用は助成の対象となりません。	<b>1回：3,000円（上限）</b> ※生活保護受給者は無料。 （予診のみの場合も無料） 
実施方法	町が契約している医療機関に予約をし、届いた予診票を使用して接種を受けてください。	

問い合わせ 健康づくりセンター ☎33-2179

## 40歳以上の方へ 結核・肺がん検診を受けましょう

結核・肺がんは、早期発見と早期の治療がとても大切です。職場や病院等で検診を受ける機会のない方は、ぜひこの機会に受診しましょう。

下表の受診票送付対象者以外の方で検診を希望される場合は、健康づくりセンターまでご連絡ください。

※**検診の結果、精密検査となった場合は、必ず精密検査を受けてください。**

※検診期間中は、健康づくりセンターへの電話がつながりにくい場合があります。

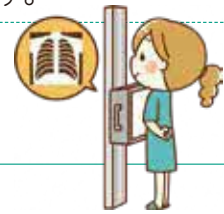
対象者	令和5年4月1日時点で40歳以上の方 ※対象年齢であっても町の集団検診の該当とならない場合があります。	
※受診票送付対象者	●令和4年度に検診を受けた方 ●新たに申込みをされた方 ●40・60・65・70歳の方（令和5年4月1日時点）	
検査方法	胸部エックス線検査	
実施日 受付時間	10月18日(水)・19日(木)・20日(金) 9時～11時30分、13時～15時 <b>※検診は指定日時でのご案内となります。</b> 日程変更を希望される場合は、事前に健康づくりセンターまでご相談ください。	
検診会場	健康づくりセンター	
自己負担額	500円 ※65歳以上の方は無料	

問い合わせ 健康づくりセンター ☎33-2179

# HPV (子宮頸がん) ワクチン接種を忘れずに

HPVはヒトパピローマウイルスの略で、皮膚や粘膜に存在するありふれたウイルスです。ハイリスクHPVと呼ばれるタイプのものは、子宮頸がんのほか肛門がん、膣がんなどの発症にも関わっており、1年間で子宮頸がんと診断された患者さんは全国で10,879人(2019年)<sup>1)</sup>、子宮頸がんによる死亡者数は2,887人(2020年)<sup>2)</sup>でした。近年、20歳代～30歳代の若い女性の罹患が多くなっています。ワクチンでのウイルス感染予防効果は9価ワクチンで約9割と高く、接種率が上がれば子宮頸がんは撲滅できるともいわれています。

図1 【年齢階級別にみた子宮頸がん罹患率】

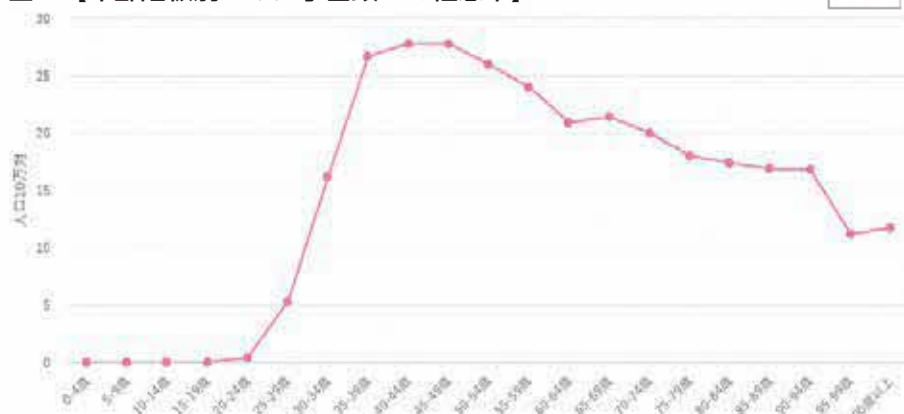

出典 1) 図1) 全国がん登録罹患データ

[https://ganjoho.jp/reg\\_stat/statistics/data/dl/index.html#a14](https://ganjoho.jp/reg_stat/statistics/data/dl/index.html#a14)

2) 出典：国立がん研究センターがん情報サービス「がん統計」(厚生労働省人口動態統計)

[https://ganjoho.jp/reg\\_stat/statistics/stat/cancer/17\\_cervix\\_uteri.html#anchor1](https://ganjoho.jp/reg_stat/statistics/stat/cancer/17_cervix_uteri.html#anchor1)

HPVワクチンの定期接種およびキャッチアップ接種対象者には4月に案内文を送付しております。接種を希望される方は、健康づくりセンター窓口または郵送にて、予診票を配付しています。早い年齢で接種するほど子宮頸がんの予防効果が高いとされています。



## 定期接種対象者

小学校6年生～高校1年生相当の女性

(令和5年度は、平成19年度生まれ～平成24年度生まれの女性)

## キャッチアップ接種対象者

平成9年度生まれ～平成18年度生まれの女性

問い合わせ 健康づくりセンター ☎33-2179

## 千葉県農業用生産資材 価格高騰緊急支援事業のご案内

千葉県では農業用生産資材の価格高騰による農業者の経営安定を図るため、20万円を上限額として価格高騰額の一部を支援します。

### 対象者

個人の場合、原則として青色申告を行っており、なおかつ直近決算において、生産資材費が20万円以上の農業者  
(生産資材費とは、青色申告の決算書における「種苗費」「農具費」「農薬衛生費」「諸材料費」の合計金額になります。)

### 支援金額

直近の決算書類における「生産資材費」の1割(上限20万円)

### 申請期間

令和5年12月15日(金)まで

### 申請窓口・相談先

千葉県農業用生産資材支援事務局

☎0120-985-124 (平日10時～19時)

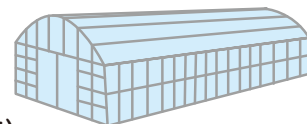



8/28

## 百年後芸術祭に向け町検討進める 青葉の森公園芸術文化ホールで企画発表

百年後芸術祭企画発表会が青葉の森公園芸術文化ホールにて開催されました。

「百年後芸術祭」は、千葉県豊かな自然環境や東京との隣接性を活かし、アートや映像、音楽などに、テクノロジーやSDGsを取り入れた、千葉県ならではの新しい芸術祭です。

「百年後芸術祭」は、内房総5市、市川市、佐倉市、山武市、栄町、白子町の県内6地域で開催され、150周年記念事業総合プロデューサーの小林武史氏、総合ディレクターの北川フラム氏がプロデュースやディレクションを手掛けます。

白子町でも、本町ならではの芸術祭が開催できるよう、検討を進めます。



9/6

## 夏休み明けの給食は新米！ 学校給食で地産地消

白子町では、学校給食の地産地消を推進しています。その一環として、いち早く児童・生徒に地元の白子町産新米（コシヒカリ）を味わってもらえるよう、JA長生の協力のもと新米給食を実施しています。例年、夏休み明けの9月1日から9月30日までの1か月間、白子町産新米給食を実施していましたが、今年の9月からは、通年で白子町産のお米を使うことになりました。

地元産の新米を食べ、「いつものご飯より柔らかくて、もちもちしている。甘くておいしい。」「地元のお米が食べられて嬉しい。」とおいしそうにご飯を頬張りながら答えてくれた子どもたち。

「もっと食べたい！」とおかわりの列もできていて、美味しさが伝わってきました。



## 白子町の活性化にご協力いただく方を紹介します

令和5年  
9月1日  
着任

### 地域プロジェクトマネージャー

町では、二人目の地域プロジェクトマネージャー※として、今井恵一さんを任用しました。

今井さんには、移住定住の促進、雇用の創出、ふるさと納税の寄附額および返礼品の増加、企業版ふるさと納税の充実、SDGsへの取り組みなど様々な町の課題の解決に取り組んでいただきます。

※「地域プロジェクトマネージャー（制度）」とは、令和3年4月からできた総務省の制度で、地方自治体が地域を活性化させるための重要プロジェクトにおいて、行政と地域、民間、外部専門家等の関係者間を橋渡し役となり、プロジェクトの進行をマネジメントする人材。



いまい けいいち  
今井 恵一さん

### ■着任のご挨拶

この度プロジェクトマネージャー（以下PM）に就任いたしました今井恵一と申します。

出身は広島県で、広島市で広告代理店に25年勤務しその後広島県内で道の駅駅長公募で採用され半年で開業にこぎつけました。

その後宮城県角田市で道の駅を開設するという事で任務付き公務員～運営会社（三セク・まちづくり会社）立ち上げ～移籍し、駅長としても現場でメディア対応、メニュー開発、観光・農業・商業振興を担っていました。その経験から先日まで三重県四日市市のシティプロモーション部で広域観光、コンベンション誘致、フィルムコミッション等を担当していました。

広告代理店時代から道の駅まで共通しているのは「うちでしかできない」→「ここでしか買えない」「ここでしか経験できない」を常に企画し実践してきた部分です。この間、6次産業化プランナーや宮城県の観光振興会議委員等も経験しました。

産官学連携や生産者とのコミュニケーション、スポーツ団体との連携（道の駅とスポーツというテーマで「道の駅かくだ」を立ち上げました）等、常に橋渡し役として、また企画マン・プロデューサー役として培ってきた経験が生きるように、これからみなさまと共に「白子町」のブランディング・プロモーションに取り組んでいきたいと存じます。

# 都市ガスの激変緩和措置の継続について



町営ガス事業では、政府の激変緩和措置継続に伴い、ガスの使用量に応じた値引きを令和6年1月検針分のガス料金まで実施します。なお、お客さまによる値引きを受けるための手続きは不要です。

## ガス料金表

適用区分	使用量	令和5年10月検針分から令和6年1月検針分		
		基本料金	基準単位料金	政府の支援補助単価
A	0㎡～25㎡まで	748.00円	106.0950円/㎡	15円/㎡
B	26㎡～250㎡まで	767.80円	105.3250円/㎡	
C	251㎡～	885.50円	104.8542円/㎡	

適用区分	使用量	令和6年2月検針分から		
		基本料金	基準単位料金	政府の支援補助単価
A	0㎡～25㎡まで	748.00円	106.0950円/㎡	/
B	26㎡～250㎡まで	767.80円	105.3250円/㎡	
C	251㎡～	885.50円	104.8542円/㎡	

### 【ガス料金の算出方法（円未満切り捨て）】

令和6年1月検針分まで：「基本料金」+（「基準単位料金」－「政府の支援補助単価」）× 使用量  
 令和6年2月検針分から：「基本料金」+「基準単位料金」× 使用量

## 白子町ガス事業所

☎33-3530    ✉: gas@town.shirako.lg.jp

法人番号：1000020124249

適格請求書発行事業者登録番号：T4800020003014

## 体力・運動能力調査（スポーツテスト）・軽スポーツ大会

～自分の体力・運動能力がどのくらいか、調べてみませんか？

軽スポーツ大会（タッチバレー）で親睦を深めながらスポーツを楽しもう～

- 日時** 10月28日（土）  
9時～12時
- 会場** 白子中学校体育館
- 対象者** 町内在住  
20～64歳  
65～79歳の男女
- 参加費** 無料
- 持ち物** 室内シューズ、  
タオル、飲み物

### 内容 体力・運動能力調査

- 【20～64歳】** 握力・上体起こし・長座体前屈・反復横とび・  
20mシャトルラン（往復持久走）・立ち幅とび
- 【65～79歳】** ADL（日常生活活動テスト）・握力・  
上体起こし・長座体前屈・開眼片足立ち・  
10m障害物歩行・6分間歩行

### 軽スポーツ大会：タッチバレー

※ビニールボールを用いてバレーボールの要領でゲームを行います。  
1チーム4名ですが参加者でチームも組めますので1人での参加もできます。



**問い合わせ・申込み先** 白子町教育委員会 生涯学習課 電話・窓口 ☎33-2144



# インボイス制度がスタート

白子町コミュニティ・プラント事業および白子町ガス事業では、インボイス制度がスタートする令和5年10月1日から適格請求書発行事業者の登録を受けました。



## 適格請求書（インボイス）交付の希望を受付けます

お客さまに発行している検針票や払込票は、適格請求書（インボイス）の要件を満たしておりませんので、ご注意ください。

コミュニティ・プラント使用料およびガス料金の適格請求書は必要とする方に対して発行します。消費税の課税事業者で、適格請求書の発行を希望される場合は、白子町ホームページより「適格請求書交付希望届」をダウンロードし、次のいずれかの方法によりお申し込みください。

町ホームページ▶



申込方法	コミュニティ・プラント使用料	ガス料金
電話	33-2118	33-3530
ファクシミリ	33-4132	33-7022
メール	kankyoutown.shirako.lg.jp	gas@town.shirako.lg.jp
郵送	〒299-4292 千葉県長生郡白子町関5074-2 白子町役場 環境課	〒299-4211 千葉県長生郡白子町五井419-1 白子町ガス事業所

## 令和5年10月1日をまたぐ請求書の記載事項について

コミュニティ・プラント使用料およびガス料金は、検針により請求額を算定するため、適格請求書等保存方式開始前の期間（令和5年9月30日まで）が存在しますが、登録日をまたぐ請求書を適格請求書として対応いたします。

適格請求書発行対象	
コミュニティ・プラント使用料 登録番号：T8800020005832	令和5年11月 検針分から
ガス料金 登録番号：T4800020003014	令和5年10月 検針分から

## 第2期 保護者・住民との意見交換会の実施

白子町小学校適正配置等検討委員会では、保護者や住民の皆さんから、広く小学校統合についてのご意見を伺うために、2期目の「保護者・住民との意見交換会」を開催します。是非、ご来場の上、ご意見をお聞かせください。



地区名	地区意見交換会			保護者意見交換会		
	月 日	時間	場所	月 日	時間	場所
関	10月28日(土)	10時	関小体育館	11月9日(木)	18時	関小体育館
南白亀	11月11日(土)	10時	南白亀小体育館	11月16日(木)	18時	南白亀小体育館
白潟	11月25日(土)	10時	白潟小体育館	11月30日(木)	18時	白潟小体育館

※保護者は、保育所園児・小学校児童の保護者を対象としています。

※保護者は、地区意見交換会にも出席できます。

**問い合わせ** 教育課 33-2144



## ホームページ、SNS活用セミナー

中小企業においても、ホームページやSNSを中心に、Web活用は進んでいます。しかし、実際のところは、「始め方がわからない」「思うように活用できていない」企業が多いのも現状です。このセミナーでは、ビジネスにWebを活用するためのポイントをわかりやすく解説します。

**とき** 10月31日(火) 14時～16時

**ところ** 白子町商工会館

**対象** 町内商工業者(商工会の会員ではない方も参加できます)

**受講料** 無料

**申込み** 商工会まで電話にてお申込みください。(定員10名:先着順)

**問い合わせ** 白子町商工会 ☎33-2517



## 第99回町民卓球大会結果

**とき** 8月6日(日) **場所** 白子中学校体育館

### ◆男子の部◆

	シングルス
優勝	板倉 静雄
準優勝	鷗澤 覚
第3位	椎名 大介 新沢 哲生

### ◆女子の部◆

	シングルス
優勝	長門 広華
準優勝	佐藤 律子
第3位	伊藤 一美 和田 町子

### ◆混合ダブルスの部◆

優勝	板倉 静雄	伊藤 一美
準優勝	大多和 潤	長門 広華
第3位	鷗澤 覚	若林 国雄
	椎名 大介	佐藤 律子

## 収入保険で農業経営リスクへの備えを

自然災害や市場価格の低下など、さまざまなリスクによる収入の減少を補償する「収入保険」に加入しましょう。加入できる方は、青色申告を行っている農業者の方です。1年分の申告実績があれば加入できます。

加入申し込みは個人の方は12月末まで、法人の方は事業年度開始の前月末までです。

千葉県では収入保険に新規加入する方を対象に期間限定で保険料補助制度を実施しています。

くわしくは、千葉県農業共済組合にお問い合わせください。

**問い合わせ** 千葉県農業共済組合 収入保険課  
☎043-245-7447

## 違反建築防止週間

10月15日(日)から10月21日(土)は、違反建築防止週間です。建築基準法は、私たちの生命や健康、財産を守るため、建物等の安全性の確保に関する敷地や構造などについてのさまざまな基準を定めています。

建物を建てる場合は、建築基準法などの法令で定める基準や手続きを守り、適正に工事を進めましょう。また、工事が完了したときは、その建物が法令に基づき安全なものであるか検査を受けましょう。なお、新築時は適法でも、その後の改修や用途(使い方)の変更により違反になってしまう場合があります。改修などの際は、事前に建築士などに相談しましょう。

**問い合わせ** 建設課  
☎33-2116

## あなたの就職をサポートします！

### ♪ポリテクセンター君津 受講生募集のお知らせ♪

「ポリテクセンター君津は国が設置・運営する公共職業訓練施設です。

求職者の方々が再就職に有利になる専門的な知識や技能を習得するための職業訓練を無料で行っています。」

**対象** 離職中または転職を考えている方

**募集科** ①CAD/機械加工科12月生(6か月訓練)

②産業機械オペレーション科1月生(4か月訓練)

**内容** ①金属加工の仕事に必要なCADソフト・工作機械の使い方を学びます。

②荷役機械・建設機械に関する8つの資格が無料で取得できます。

**受講料** 無料(テキスト代のみ自己負担1~2万円程度)

**募集期間等** ①令和5年9月11日(月)~令和5年10月20日(金)

②令和5年10月10日(火)~令和5年11月20日(月)

※お申し込みは管轄ハローワークへ

**見学会日時** 毎週火曜日 13時~ ※お申し込みはお電話で。

**問い合わせ** ポリテクセンター君津 訓練課  
☎0439-57-6313  
(君津市坂田428)





# お知らせ

## 行政書士による無料相談会

**日時** 10月22日(日) 10時～16時

**場所**

**茂原会場**…茂原ショッピングプラザアスモ  
1階中央入口付近

**いすみ会場**…いすみ市岬公民館

**大多喜会場**…おおたきショッピングプラザオリブ

**御宿会場**…御宿町公民館

**相談内容**

- 相続手続きと遺言書作成
- 農地法・宅地開発手続き
- 成年後見制度
- 各種契約書と内容証明郵便の作成
- 法人設立に関すること
- 在留資格など国際業務に関すること
- 建設業など各種許認可申請に関すること

**連絡先**

千葉県行政書士会 長夷支部

竹村 (茂原会場) ☎090-3211-5208

浦田 (いすみ会場) ☎0470-80-3123

高橋 (御宿会場) ☎0470-62-5776

今関 (大多喜会場) ☎0475-43-0202

※予約制ではございません。

## 調定手続相談

千葉地方・家庭裁判所千葉一宮調停協会では、民事・家事調停委員（弁護士および司法書士を含む。）による調停手続相談を実施します。調定とは、裁判所の調停委員が問題解決のため紛争を抱えた当事者の間に入り、話し合いにより解決を図っていく制度です。

**とき** 10月22日(日) 10時～15時(1件当たり30分程度)

**ところ** 茂原市総合市民センター (茂原市町保13-20)  
※直接会場にお越しください。

**内容** 離婚、養育費、相続、扶養などの家庭内の悩み事  
金銭、土地、建物、交通事故などの悩み事 等

※秘密は守られます。

※新型コロナウイルス感染症の感染状況によっては、中止となる場合があります。

**問い合わせ** 千葉地方・家庭裁判所一宮支部 ☎42-3531

千葉地方裁判所事務局総務課庶務係 ☎043-333-5236

千葉家庭裁判所事務局総務課庶務係 ☎043-333-5302

※調停手続相談会に関する問い合わせである旨、お申し付けください。

## 千葉県最低賃金改正



千葉県内の事業場で働くすべての労働者とその使用者に適用される「千葉県最低賃金」が改正されました。  
**令和5年10月1日から時間額 1,026円 (42円引き上げ)**

**問い合わせ** 千葉労働局労働基準部賃金室 ☎043-221-2328

## 司法書士による無料相談会「司法書士法律相談」

毎年10月1日は「法の日」と定められています。この「法の日」を記念し、千葉司法書士会では、10月中、県内16カ所で、無料相談会を実施します。

実施地区	実施日	実施時間	実施場所	予約
千葉市	10/1(日)	10:00～12:00 13:00～15:00	千葉市生涯学習センター3階 特別会議室	大磯輝芳事務所 043-221-2801
習志野市(注1)	10/5(木)	10:00～12:00 13:00～15:00	京成津田沼駅サンロード6階 市民相談室 ※習志野市在住の方のみ	不要
佐倉市	10/2(月)	13:30～16:30	ミレニアムセンター佐倉3階 第1、第2会議室	不要
成田市	10/3(火)	10:00～15:00	成田市役所2階 202会議室	不要
印西市	10/5(木)	9:30～12:30	中央駅前地域交流館2号館 会議室3	不要
茂原市・一宮町・睦沢町・長生村・白子町・長柄町・長南町	10/7(土)	10:00～12:00 13:00～15:00	茂原市総合市民センター	不要
いすみ市・勝浦市・大多喜町・御宿町	10/14(土)	10:00～12:00 13:00～15:00	いすみ市岬公民館	不要
柏市	10/10(火)	10:00～12:00 13:00～15:00	柏市役所 本庁舎	予約受付10/2～10/6 千葉司法書士会柏支部 070-3873-5237 (受付平日13:00～16:00)
我孫子市	10/10(火)	10:00～12:00 13:00～15:00	我孫子市役所	予約受付10/2～10/6 千葉司法書士会柏支部 080-5901-3236 (受付平日13:00～16:00)
市川市(注2)	10/4(水)	17:00～20:00	市川市役所 第1庁舎3階 ※市川市在住・在勤・在学のご本人のみ	総合市民相談課 047-712-8529
船橋市(注2)	10/3(火)	13:00～15:00	JR船橋駅前FACEビル5階 第5相談室 ※船橋市在住・在勤・在学の方のみ	不要
八千代市(注2)	10/5(木)	10:00～12:00 13:00～16:00	八千代市役所 ※八千代市在住・在勤・在学の方のみ	八千代市役所 コミュニティ推進課 047-483-1151 (内線3113)
銚子市・旭市・匝瑳市・多古町・芝山町・横芝光町	10/14(土)	13:00～17:00	旭市海上公民館	予約締切10/12 櫻井事務所 0479-22-0186
香取市(注1)	10/3(火)	13:30～16:00	香取市役所2階 経営企画部市民協働課相談室 ※香取市在住の方(香取市在住の方の相続人等含む)のみ	香取市役所経営企画部 市民協働課 人権・市民相談班 0478-54-1138
袖ヶ浦市・木更津市・君津市・富津市	10/4(水) 10/11(水)	10:00～15:00	イオンタウン木更津朝日1階 ノースコートエスカレーター横	不要
館山市・鴨川市・南房総市・鋸南町	10/4(水)	10:00～15:00	菜の花ホール	嶋津事務所 04-7094-2630

(注1)習志野市、香取市で実施する相談は、それぞれ習志野市と千葉司法書士会、香取市と千葉司法書士会との共催です。

(注2)市川市、船橋市、八千代市で実施する相談は、各市が主催している相談会であり、千葉司法書士会が独立して行なっているものではありません。

**問い合わせ** 千葉司法書士会 事務局 ☎043-246-2666



皆さんこんにちは。

今年の夏はうだるような非常に暑い日が多かったですが、ようやく秋めいてきました。

食欲の秋でもあり、新米がおいしい時期でもありますね。さて、今回の広報では8月に行った第2回【白子町げんき夏祭り】の内容を報告いたします。

今回のお祭りは、昨年より多くの部分でスケールアップしたお祭りとなりました。まずは、混雑緩和のため会場を昨年より2倍ほど大きい場所で行い、1日開催から2日間の開催、ステージも作り、白子中学校吹奏楽部をはじめ6団体の方たちをお招きし、気持ちよく演奏してもらったり、踊ってもらったりしました。

グルメについても露店をはじめ、キッチンカーやテント出店など連日40店舗以上来ていただき、昔ながらな雰囲気と現代の雰囲気を融合したようなお店が数多く立ち並び、買い物を楽しんでいただけたのではないのでしょうか。

そして、昨年に引き続き今年も立派な櫓を立ててもらい、白子音頭をはじめ、炭坑節や東京音頭、ダンシングヒーローといった子供たちも聞きなじみある曲での盆踊りプログラムとなりました。

最後には、このお祭りを通して白子町の活性化へ繋がる架け橋になればとの思いで、ゆずの「栄光の架け橋」に合わせて、初の試みである花火を少しだけですが上げ、無事2日間の祭りを終了することができました。

今年は開催時間も長くしていたこともあり、2日間で延べ11,000～12,000人ほどの方たちにご来場いただき、楽しんでいただきました。ご来場ありがとうございました。このお祭りの開催にあたり、運営資金は協賛金のみとなるため、協賛してくれる方が居なければできないお祭りとなります。協賛して下さった多くの企業様や個人の皆様へは、大変感謝しております。本当にありがとうございました。

また、運営にご協力いただいたボランティアの皆様、本当にありがとうございました。改めて協力してくれた皆さんは、「白子町が好きなんだな」と再認識させられました。

この祭りはなるべく続けたいと思っていますので、祭りで出た課題はしっかりと話し合いを行い、また来年へ活かしていきたいと思います。今年もありがとうございました。



# 岩崎宏美 & 国府弘子

## Piano Songs



**と き** 12月2日(土) 開演15時 (開場14時30分)

**と ころ** 青少年センターホール

**出 演** 岩崎宏美、国府弘子

**座 席** 全席指定

**入 場 券** 3,000円 (消費税込)

**応募方法** 電子申請か往復はがきのいずれかを選択

### ① 応募はがきの応募 (1人1口) **記入例**

往信おもて

返信うら

返信おもて

返信うら

<input type="text"/>	2994292
往信	
白子町関5038-1	
白子町教育委員会 「文化公演」係	

返信用はがきの裏は、何も書かないでください。

※抽選の場合は抽選結果、入場券の引換方法などを印刷してお知らせします。

<input type="text"/>	□□□□□□□□
返信	
代表者の郵便番号	
住所	
氏名	

①郵便番号・住所  
②代表者の氏名  
③電話番号  
④希望枚数 (最大4枚まで)

※車いす席をご利用の方は、その旨をご記入ください。

② 電子申請から応募  
申込サイトの画面に従って入力してください。

【電子申請QRコード】



**応募期間** ①往復はがき：10月11日(水)～10月20日(金)【必着】

②電子申請：10月11日(水)9時～10月20日(金)17時まで

**抽 選 日** 10月23日(月)

**問 い 合 わ せ** 生涯学習課 ☎33-2144

## 公共施設再編について

白子町第2次総合計画後期基本計画によると、町の人口は現在の10,624人から2040年には7,767人まで減少すると推計されています。

このような状況の中、町の公共施設の老朽化は相当進んでおり、その安全性と機能性を確保するための維持管理や更新等に要する費用が今後も継続的に発生することが予測されています。

町では、予測される人口減少や高齢化に対応するため、都市機能等を集約する「コンパクトシティ構想」の実現に向け、現在、旧国民宿舎白子荘の解体に向けた準備を進め、旧アクア健康センターの再利用についても議論を続けております。

近年、民間企業では施設等の「モノ」の管理方法について、「ファシリティマネジメント」という手法が採用されてきております。これは単に施設を維持・保全する不動産の管理とは異なり、経営戦略の一つとして公共施設を俯瞰的・総合的に管理しようとする考え方で、行政機関においても採用されつつあります。

公共施設の再編にあたっては大きな投資を伴うことから、町でもこの考え方を取り入れていき、行政にありがちな「縦割り」に陥ることのないよう、最適な公共施設のあり方を考えていきたいと思っております。



白子町長 石井 和芳





## さつまいものレアチーズカップ

### 材料(6人分位)

- さつまいも…………… 150g
  - 牛乳…………… 200ml
  - プレーンヨーグルト… 100g
  - クリームチーズ…………… 50g
  - 砂糖…………… 30g
  - レモン汁…………… 15g
  - 粉ゼラチン…………… 5g
  - 水…………… 大さじ3
- 【トッピング】**
- さつま芋…………… 50g
  - はちみつ…………… 小さじ2
  - 塩…………… 少々

### 作り方

- ① クリームチーズを常温に戻す。ゼラチンは水に振り入れて5分程おき、ラップをかけて600Wの電子レンジで30秒程加熱し、完全に溶かす。
- ② さつま芋はよく洗って皮をむく。1cm厚さの半月切りにして鍋に入れ、かぶるくらいの水でやわらかくなるまで茹で、茹で湯を捨てる。
- ③ ②のさつまいも・プレーンヨーグルト・クリームチーズ・砂糖・レモン汁・牛乳をミキサーにかけて、なめらかな状態にした後ボウルに移す。
- ④ ③に溶かしたゼラチンを加えて全体を均一になるように混ぜ合わせ、カップに分注する。冷蔵庫で冷やし固める。

### 【トッピング】

- ① さつま芋をよく洗い、7～8mm角に切る。
- ② 小さな鍋に①とかぶるくらいの水を入れ、火にかける。水が半量程になったらはちみつと塩を加えて、混ぜながら軽く水分を飛ばす。粗熱がとれたら、トッピングする。

**栄養価** 1人分あたり エネルギー：129kcal たんぱく質：3.2g 脂質：4.2g  
炭水化物：19.8g カルシウム：77mg 食塩相当量：0.2g

### 食と健康づくり推進会からのワンポイント

クリームチーズを控えめに、代わりにヨーグルトを使用することで脂質を抑えました。また、お芋の甘味を活かすため、一般的なレアチーズケーキに比べて砂糖も少なめです。トッピングのお芋をコロコロに切ることで、お芋の食感や風味も楽しんでいただけます。



## 自衛官等募集

防衛省・自衛隊では、「中学校等卒業予定者および卒業生」を対象とした「陸上自衛隊 高等工科大学校生徒」および「陸・海・空自衛官候補生」(男子、女子)の募集を下記のとおり実施してます。



HP



X (旧Twitter)

募集種目	応募資格	受付期間 (締切日必着)	試験期日(期間)	合格発表	入校	待遇・その他
陸上自衛隊高等工科大学校生徒	推薦 男子で中卒(見込)17歳未満の成績優秀かつ生徒会活動等に顕著な実績を修め、学校長が推薦できる者	10月1日～12月1日	令和6年1月6日～8日 ※いずれか1日を指定されます。	令和6年1月18日	令和6年4月上旬	修業年限3年 卒業後は陸士長 卒業後約1年で3等陸曹
	一般 男子で中卒(見込)17歳未満の者	10月1日～令和6年1月5日	【1次試験】 令和6年1月13日・14日 【2次試験】 令和6年1月25日～28日 ※いずれか1日を指定されます。	【1次】 令和6年1月19日 【最終】 令和6年2月8日		
自衛官候補生	18歳以上33歳未満	令和5年11月、令和6年1月、2月に複数回を予定しています。 細部については、下記茂原地域事務所へ問合せ下さい。	試験時にお知らせします。	令和6年3月下旬～4月上旬	所用の教育を経て、3か月後に2等陸・海・空士に任用	

くわしくはお問い合わせください

自衛隊 茂原地域事務所(千葉地方協力本部) ☎25-0452  
茂原市町保3-217 シティビル2階



## 交通事故などに遭ったら速やかに住民課へ 第三者行為による傷病届



交通事故など第三者（加害者）による行為が原因で病気やけがをしたときは、国民健康保険で診療を受けられますが、医療機関によっては診療を断られる場合があります。

交通事故の医療費は加害者が全額負担する（自賠責保険など）のが原則ですが、国民健康保険で治療を受ける場合、加害者が支払うべき医療費を国民健康保険が一時的に立て替えて、あとからその医療費を加害者に請求します。

交通事故にあったら、速やかに役場住民課へ「第三者行為による傷病届」を提出しましょう。「第三者行為による傷病届」は白子町ホームページからダウンロードできます。



▲町ホームページ

### ■第三者行為とは…

第三者行為の主な事例は自動車事故ですが、次のような場合も第三者行為となります。なお、自損事故で同乗者がけがをした場合は運転者が加害者となり、第三者行為に該当します。

- ①学校やスーパーなどの設備の欠陥でけがをしたとき
- ②他人の飼い犬やペットなどにより、けがをしたとき
- ③不当な暴力や傷害行為を受け、けがをしたとき
- ④飲食店などで食中毒にあったとき
- ⑤運動中の接触によって、けがをしたとき



### ●自動車事故での示談は慎重に！

示談後も健康保険の給付を受けられるかどうかは、示談の内容によって決まります。

示談により損害賠償請求権の一部を放棄した場合、その範囲で国民健康保険の給付を受けられなくなることがあります。後遺障害など、あとで治療が必要になったとき、国民健康保険が使えないといった事態を避けるためにも、安易に示談をすることは避けましょう。

特に、次のような事例には留意しましょう。

#### 例① 健康保険で治療している間に示談が成立した場合

被害者が治療費用を含む賠償金を受け取った場合には、その日以降、健康保険で治療を受けられなくなります。

#### 例② 「健康保険で治療を受けているから医療費はいらない」といった示談をした場合

医療費の損害賠償を放棄したことになり、全国健康保険協会が立て替えている医療費を加害者に請求できなくなるため、被害者が全額自己負担することになります。

### ●業務上や通勤途中でのケガや病気の場合、国民健康保険は使えません。

業務上または通勤途中でのケガや病気は、第三者行為にかかわらず労災保険の給付を受けることができます。勤務先や労働基準監督署と相談のうえ手続きしてください。

- ①雇用者が負担すべきもの、労災対象の事故
- ②犯罪行為や故意の事故
- ③飲酒運転や無免許運転など法令違反の事故

ご注意ください

問い合わせ 住民課 国保年金係 ☎ 33-2112

各種健診（9月8日分）振り替え日：10月12日（木）

# 年金生活者支援給付金制度



公的年金等の収入や所得額が一定基準以下の年金受給者の生活を支援するために、年金に上乗せして支給されるものです。

給付金の受け取りには、**年金生活者支援給付金請求書の提出が必要**です。

なお、下記の支給要件に該当しない場合は支給されません。



## ▶支給要件

老齢基礎年金を受給している方	以下の要件をすべて満たしている方が対象となります。 <b>①</b> 65歳以上である <b>②</b> 世帯全員の市町村民税が非課税となっている <b>③</b> 年金収入額とその他所得額の合計が878,900円以下である
障害基礎年金・遺族基礎年金を受給している方	<b>①</b> 前年の所得額が「4,721,000円+扶養親族の数×38万円 <sup>※1</sup> 」以下である ※1 扶養親族の年齢により変わります。

※現在、給付金を受け取られている方のお手続きは不要です。

## ▶請求手続き

### ■あらたに支給対象となる方

日本年金機構から書類が送付されます。同封のはがき（年金生活者支援給付金請求書）に記入して、切手を貼って投函してください。

請求書をお持ちでない方は、年金事務所や役場に用紙があります。

### ■年金を受給しはじめる方

年金の請求手続きと併せて、請求手続きをしてください。

※原則、請求した月の翌月分からのお支払いとなりますので、速やかな請求手続きをお願いします。



請求手続きはお早めに！

**年金生活者支援給付金のお支払いは、年金と同じ受取口座に、年金とは別途お支払いします**

※支給要件を満たす場合、2年目以降のお手続きは原則不要となります。支給要件を満たさなくなった場合、年金生活者支援給付金は支給されません。その際は、「年金生活者支援給付金 不該当通知書」をお送りします。

## 問い合わせ 日本年金機構「給付金専用ダイヤル」

☎0570-05-4092 (ナビダイヤル)

050からはじまる電話でおかけになる場合は 03-5539-2216

**受付時間**

月曜日	8時30分 ~ 19時
火~金曜日	8時30分 ~ 17時15分
第2土曜日	9時30分 ~ 16時

※月曜日が祝日の場合は、翌開所日に19時まで相談をお受けします。

※土日（第2土曜日を除く）、祝日、12月29日~1月3日はご利用いただけません。

◎お問い合わせの際は、**基礎年金番号のわかるもの**をご用意ください。



**！「年金生活者支援給付金」をかたる詐欺にご注意ください！**

日本年金機構や厚生労働省から、電話で口座番号をお聞きしたり、金銭を求めることはありません。

町税の納付は、「eL-QR」でいつでもどこでも支払える  
 スマホ納付と地方税お支払サイトが便利です。



地方税お支払サイト  
 ホームページ





なが しま  
白<sup>濁</sup>小<sup>1</sup>年 長<sup>島</sup> みのり

◎縦長の紙を生かして、素敵な夢のある家を考えながら描いています。こんな家に住めたらとっても毎日が楽しめそうです。



さい どう あや な  
南<sup>白</sup>亀<sup>小</sup>1年 齊<sup>藤</sup> 彩<sup>那</sup>

◎空にうかぶ「くじらぐも」を元気づけたいに、鮮やかな色彩で描くことができました。



あらい りん か  
関<sup>小</sup>1年 荒<sup>井</sup> 梨<sup>楓</sup>

◎口を大きく開けて隅々まで丁寧にみがいている様子がよく分かります。友だちの歯みがきが気になるようで、横目でちらっと見ているところがよく表れています。

しらこ俳句会

一句の周辺

秋<sup>あき</sup> 葉<sup>は</sup> 晴<sup>せい</sup> 耕<sup>こう</sup>

雲<sup>くも</sup>の峰<sup>みね</sup>島<sup>しま</sup>へ行き来<sup>いきき</sup>の一<sup>い</sup>丁<sup>ちやう</sup>艘<sup>そう</sup>

夏の空に山の峰のような入道雲が聳<sup>そび</sup>える。その下を、島への渡<sup>わた</sup>し舟<sup>ふね</sup>がギツチラコと艘<sup>そう</sup>を漕<sup>こ</sup>いで渡る。

大空の景色と小さな舟の対比をとらえてスケールが大きく雄大である。

戸村の渡<sup>わた</sup>しの船頭<sup>せんとう</sup>さんは今年六十のお爺さん戸唱歌<sup>とんがうた</sup>、船頭<sup>せんとう</sup>さん<sup>の</sup>歌<sup>うた</sup>が聞こえて来<sup>き</sup>そう<sup>な</sup>、懐<sup>なつか</sup>かしい抒情豊かな一句である。

御<sup>み</sup> 園<sup>その</sup> 満<sup>みつ</sup> 映<sup>え</sup>

夕<sup>ゆ</sup>映<sup>え</sup>や剣<sup>つるぎ</sup>のような夏<sup>なつ</sup>の月<sup>つき</sup>

あたりの山脈を赤く染めるような夕映えの空に、研<sup>とぎ</sup>ぎ澄<sup>すま</sup>まされた刃物<sup>やぶ</sup>のような月<sup>つき</sup>が昇<sup>のぼ</sup>る。剣<sup>つるぎ</sup>のような月<sup>つき</sup>があるだけで、夏の夕方<sup>ゆふぐ</sup>が少し涼<sup>すず</sup>しく感じられた。

夏の夕方<sup>ゆふぐ</sup>の気分を良くとらえていて良い作品である。

(片岡幹男)

御<sup>み</sup> 園<sup>その</sup> 満<sup>みつ</sup> 映<sup>え</sup>

夕<sup>ゆ</sup>映<sup>え</sup>や剣<sup>つるぎ</sup>のような夏<sup>なつ</sup>の月<sup>つき</sup>  
下駄<sup>した</sup>の音<sup>ね</sup>思<sup>おも</sup>い出<sup>で</sup>したる夏<sup>なつ</sup>あの日<sup>ひ</sup>

田<sup>た</sup> 邊<sup>へ</sup> 和<sup>わ</sup> 子<sup>こ</sup>

大空<sup>おほぞら</sup>に第九<sup>だいく</sup>の如<sup>ごと</sup>く蟬<sup>せみ</sup>の聲<sup>こゑ</sup>  
かたつむりゆるゆる動くマグネット

中<sup>なかつ</sup> 村<sup>むら</sup> 豊<sup>とよ</sup> 子<sup>こ</sup>

優勝<sup>ゆうしょう</sup>の新<sup>あたら</sup>米<sup>まい</sup>抱<sup>かか</sup>へ豆<sup>まめ</sup>力<sup>ぢから</sup>士<sup>し</sup>  
うそ寒<sup>さむ</sup>や握<sup>にぎ</sup>りし鍵<sup>かぎ</sup>を捜<sup>たず</sup>しをり

金<sup>かね</sup> 井<sup>い</sup> 道<sup>みち</sup> 子<sup>こ</sup>

秋<sup>あき</sup>草<sup>くさ</sup>や風<sup>かぜ</sup>に野<sup>の</sup>の色<sup>いろ</sup>野<sup>の</sup>の香<sup>か</sup>り  
かなかなや手<sup>て</sup>をついて立つ夕<sup>ゆ</sup>支<sup>した</sup>度<sup>た</sup>

緑<sup>ろく</sup> 川<sup>せん</sup> 美<sup>み</sup> 代<sup>だい</sup> 子<sup>こ</sup>

新<sup>しん</sup>涼<sup>りやう</sup>や糊<sup>のり</sup>のききたる看<sup>かん</sup>護<sup>ご</sup>服<sup>ふく</sup>  
人<sup>ひと</sup>なぜか生<sup>せい</sup>国<sup>こく</sup>をきく赤<sup>あか</sup>のまま

片<sup>かた</sup> 岡<sup>おか</sup> 昭<sup>あき</sup> 男<sup>おとこ</sup>

貝<sup>かい</sup>殻<sup>がら</sup>の影<sup>かげ</sup>ごとさらふ月<sup>つき</sup>の波<sup>なみ</sup>  
足<sup>あし</sup>裏<sup>うら</sup>に昨<sup>きのう</sup>日<sup>の</sup>の疲<sup>あき</sup>れ秋<sup>あき</sup>暑<sup>あつ</sup>し

片<sup>かた</sup> 岡<sup>おか</sup> 幹<sup>かん</sup> 男<sup>おとこ</sup>

億<sup>いっ</sup>年<sup>ねん</sup>の地<sup>ち</sup>層<sup>そう</sup>滴<sup>した</sup>るチバニアン  
薬<sup>やく</sup>師<sup>し</sup>寺<sup>じ</sup>をゆく雲<sup>くも</sup>白<sup>しろ</sup>き秋<sup>あき</sup>ははじめ

秋<sup>あき</sup> 葉<sup>は</sup> 晴<sup>せい</sup> 耕<sup>こう</sup>

この下<sup>した</sup>の漁<sup>ぎよ</sup>港<sup>こう</sup>一<sup>いち</sup>望<sup>ぼう</sup>野<sup>の</sup>紺<sup>こん</sup>菊<sup>ぎく</sup>  
雲<sup>くも</sup>の峰<sup>みね</sup>島<sup>しま</sup>へ行き来<sup>いきき</sup>の一<sup>い</sup>丁<sup>ちやう</sup>艘<sup>そう</sup>

片<sup>かた</sup> 岡<sup>おか</sup> 幹<sup>かん</sup> 男<sup>おとこ</sup> 選<sup>せん</sup>

言葉の解説

赤<sup>あか</sup>のまま……赤<sup>あか</sup>まんま、とも言う。大<sup>おほ</sup>藁<sup>わら</sup>のこと。  
滴<sup>た</sup>り……山<sup>やま</sup>の岸<sup>きし</sup>壁<sup>かべ</sup>や苔<sup>こけ</sup>類<sup>るい</sup>などからのしずくで、清<sup>せい</sup>冽<sup>れつ</sup>な水<sup>みづ</sup>。

チバニアン：地球<sup>ちきゅう</sup>の磁<sup>じ</sup>場<sup>じやう</sup>が逆<sup>さか</sup>転<sup>てん</sup>していた、七十七万年前<sup>ななじつしちまんねん</sup>～十二万年前<sup>じふにまんねん</sup>の地球<sup>ちきゅう</sup>の地<sup>ち</sup>層<sup>そう</sup>。ラテ<sup>ラテ</sup>ン語<sup>ご</sup>で「千<sup>せん</sup>葉<sup>はつ</sup>の時代<sup>じだい</sup>」を意味<sup>いみ</sup>する「チバニアン」と命名<sup>めい</sup>名<sup>な</sup>された。





日	月	火	水	木	金	土
1	2 青少年センター休館日	3	4 こあらっこ(健セ) 子育て相談 13時30分～※予約制 (ライフサポート ファイル・母子手帳) 心配ごと相談(公) 9時～12時 予約制 ☎33-5746 移動交番(公) 13時30分～15時30分	5 不燃ゴミ(南) 資源ゴミ(関) 乾電池(関)	6	7
8	9 スポーツの日 青少年センター休館日	10 青少年センター休館日	11 心配ごと・人権・ 行政相談(公) 9時～12時 予約制 ☎33-5746	12 不燃ゴミ(関) 粗大ゴミ(白) 特定健康診査、 後期高齢者健康診査、 30代健診、 前立腺がん検診、 肝炎ウイルス検診 (9月8日振替分)	13 移動交番(青セ) 13時30分～15時	14
15	16 青少年センター休館日	17	18 心配ごと相談(公) 9時～12時 予約制 ☎33-5746	19 粗大ゴミ(南) 資源ゴミ(白) 乾電池(白) 移動交番(公) 10時～11時30分	20 移動交番(青セ) 13時30分～15時	21
			結核・肺がん検診(健セ) くわしくは11ページ参照			
22 休日開庁 8時30分～12時	23 青少年センター休館日	24	25 心配ごと相談(公) 9時～12時 予約制 ☎33-5746	26 不燃ゴミ(白) 資源ゴミ(南) 乾電池(南) 粗大ゴミ(関) 乳児健診(健セ) ○R5年6月生 (母子手帳・バスタオル) ○R4年10月生 ○R5年3月生 (母子手帳・バスタオル・ 使用中の歯ブラシ)	27	28
29	30 青少年センター休館日	31	<b>今月の納税</b> <ul style="list-style-type: none"> <li>● 国民健康保険税…………… 3期</li> <li>● 介護保険料…………… 3期</li> <li>● 後期高齢者保険料…………… 3期</li> </ul> <b>10月2日までに納めましょう。</b> <ul style="list-style-type: none"> <li>● 町県民税…………… 3期</li> <li>● 国民健康保険税…………… 4期</li> <li>● 介護保険料…………… 4期</li> <li>● 後期高齢者保険料…………… 4期</li> </ul> <b>10月31日までに納めましょう。</b>			

..... (役)…役場 (健セ)…健康づくりセンター (公)…公民館 (青セ)…青少年センター  
(関)…関地区 (南)…南白亀地区 (白)…白湯地区

## ● 休日の当番医案内

※あらかじめ医療機関へ連絡してから受診してください。

▶ 休日当番医の診療時間 午前9時～午後5時  
▶ 変更になる場合もありますので、「医療機関」または「消防本部」(0475-24-0119)に確認してください。

月日	内 科	外 科
10月1日	穴倉病院 0475-24-2171	穴倉病院 0475-24-2171
10月8日	清水医院 0475-42-2950	須田外科・歯科医院 0475-23-7748 <small>※歯科は対応していません</small>
10月9日	渡辺医院 0475-27-7733	きたじまクリニック 0475-26-7050
10月15日	穴倉病院 0475-24-2171	穴倉病院 0475-24-2171
10月22日	長生診療所 0475-32-3303	公立長生病院 0475-34-2121
10月29日	穴倉病院 0475-24-2171	穴倉病院 0475-24-2171



**マチイロ**



広報しらをアプリでご覧いただけます。

※広報の送付を希望される方に郵送しています。  
ご希望の方は、企画財政課へお申し込みください。

**夜間急病診療所** 診療科目 内科・小児科 長生都市保健センター内(茂原市八千代1-5-4)  
診療時間 午後8時～午後11時 受付時間 午後7時45分～午後10時45分 ☎24-1010

**子ども急病電話相談** ☎局番なしの #8000 ダイヤル回線からは043-242-9939  
毎日 午後7時～翌日午前6時

■編集・発行/白子町役場 企画財政課 ☎0475-33-2180 〒299-4292 千葉県長生郡白子町関5074-2  
■ホームページアドレス <https://www.town.shirako.lg.jp> ■Eメールアドレス [info@town.shirako.g.jp](mailto:info@town.shirako.g.jp)