

# 12

2023  
令和5年

No.625

# し

# ら

# し

# 白子町

SHIRAKO  
Sports&Healthy town



## 町の人口

人口	10,644 (+ 41)
男	5,377 (+ 31)
女	5,267 (+ 10)
世帯数	5,072 (+ 56)

2023.1.1現在( )は前月比

## 初出場のテニス全国大会で見事優勝！

白子中学校1年生の金田<sup>かねだ</sup>恭<sup>まこと</sup>積<sup>つむぎ</sup>くんが、8月16日から有明テニスの森テニスコートで行われた「2023ユニクロ全日本ジュニアテニス選手権大会」で、各地区を勝ち抜いた選手たちと戦い、見事勝利をおさめ、初出場の全国大会で優勝を飾りました。

これを受け、令和5年度公益財団法人千葉県スポーツ協会優秀選手賞の表彰を受けました。7月に群馬県で開催された「第97回関東ジュニアテニス選手権大会」の12歳以下男子シングルスで優勝し、関東地区の代表選手として、全国大会への出場権を獲得した金田君。全国大会での決勝戦の相手は、関東大会の決勝と同じ選手との対戦となりましたが、接戦の末、勝利し、全国チャンピオンに輝きました。

この大会で優勝した副賞として、9月に松岡修造さんによる強化合宿「修造チャレンジ」に参加し、松岡修造さんの指導を受けました。

また、12月11日からは、アメリカのフロリダにあるIMGテニスアカデミーの合宿に参加し、錦織圭選手と一緒に練習できる機会も用意されているとのこと。金田君が優勝したこの大会は、世界で活躍している錦織圭選手が優勝し、世界に羽ばたくきっかけになった大会とのこと。白子町からも世界で活躍する選手が誕生するかもしれません。

## 主な内容

- 町議会議員新たな顔ぶれ……………2
- 白子町文化の日の表彰……………3
- 委託型地域おこし協力隊着任……………4
- 学校給食費の取り扱いが変更になります……………5
- げんき君カード 年末年始ダブルキャンペーン……………7
- 健康診査を受診しましょう……………9
- くらしのこよみ・休日当番医……………14



## 令和5年度補正予算案を可決

令和5年第1回白子町議会臨時会が11月1日に開かれ、令和5年度補正予算案が2議案上程されました。慎重審議の結果、原案どおり可決されました。

### 令和5年度補正予算

●一般会計	今回の補正額	5,790千円	●コミュニティ・プラント事業特別会計	今回の補正額	4,504千円
歳入	繰越金	5,790千円	歳入	繰入金	4,504千円
歳出	衛生費	4,504千円	歳出	災害復旧費	4,504千円
	災害復旧費	1,286千円			

### 町議会議員新たな顔ぶれ 白子町議会議員一般選挙

任期満了に伴う白子町議会議員一般選挙(定数14名)が11月14日(火)に告示され、立候補届出者数が定数を超えたため、11月19日(日)に投票が行われました。即日開票の結果、次の14名が当選されました。

大塚 貴充 (51) 無・新	大和 正夫 (68) 無・現	長島 誠一 (75) 無・新	今関 勝巳 (66) 無・現	大多 和正 (52) 無・現	今井 滋則 (53) 無・現	高山 隆一 (66) 無・新	前田 充浩 (55) 公・新	秋葉 広行 (64) 無・新	市川 隆子 (72) 共・現	梅澤 哲夫 (72) 無・現	大多 和秀 (70) 無・現	酒井 良信 (72) 無・現	宗島 理仁 (38) 無・現
----------------	----------------	----------------	----------------	----------------	----------------	----------------	----------------	----------------	----------------	----------------	----------------	----------------	----------------

(届出順)

## 子どもたちの未来への投資

10月末に岡山県奈義町へ視察に行っていました。

奈義町は合計特殊出生率が2.95と全国平均の2倍を超え、その出生率の高さから「奇跡のまち」と呼ばれています。

奈義町では安心して産み育てられるまちづくりを目指して「子育て応援宣言」を行い、町を挙げた少子化対策に取り組まれています。子育て支援施設である「なぎチャイルドホーム」では子どもたちが安心して遊び、学び、成長できる環境が提供されており、在宅育児へも手当を支給するなど、子育て支援に対する様々な施策が行われていました。

白子町も、令和6年度予算の編成にあたり、奈義町の成功事例を参考にしつつ、町独自のニーズに即した新たな子育て支援策を展開していきたいと思えます。

子どもたちは地域社会の未来を担う宝であり、彼らが多様な経験を通じて成長することは町全体にとっての豊かな投資となります。

子育てを個々の家庭のみならず、地域社会全体での責任と捉え、保護者、地域住民、教育関係者との連携を一層深め、子どもたち一人ひとりがその可能性を最大限に発揮できる環境を築いてまいります。

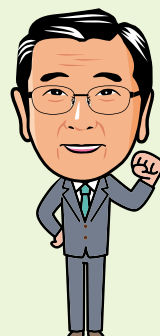

白子町長 石井 和芳



# 町政の発展に貢献された8名を表彰

## 白子町文化の日の表彰

町では、町政の発展と振興に多大な貢献をされた方や町の行財政を助力し、公共の福祉増進に尽力された方、徳行が他の模範と認められる方を文化の日に表彰しています。今年には8名の方が表彰されました。

### 一般表彰



大塚 昭 さん

観光協会理事として、平成13年3月の就任から22年余りにわたり、またその間12年余りは会長として、観光振興に尽力されました。



豊田 一郎 さん

民生委員児童委員として、平成22年12月の就任から12年間にわたり、またその間の4年間は副会長として、地域福祉の担い手として、住民個々の相談に応

じ、地域全体の福祉増進のための活動に尽力されました。

### 齋藤 定子 さん

民生委員児童委員として、平成12年12月の就任から30年間にわたり、またその間の4年間は会長として、地域福祉の担い手として、住民個々の相談に応じ、地域全体の福祉増進のための活動に尽力されました。



河野 稔 さん

選挙管理委員会委員として、平成24年3月の就任から10年余りにわたり、またその間2年間は委員長として、選挙事務に従事し、公正かつ適正な選挙の執行に尽力されました。



篠崎 義則 さん

保護司として、平成13年4月の就任から22年間にわたり、またその間の2年間は会長として、犯罪や非行に陥った者の更生や社会復帰および青少年の健全育成に尽力されました。



片岡 利一 さん

観光協会理事として、平成5年3月の就任から30年余りにわたり、またその間24年余りは副会長として、観光振興に尽力されました。

### 故中古 定徳 さん

剃金小排水機場管理人として、昭和51年4月の就任から亡くなるまでの46年半もの長きにわたり、町の内水氾濫防止に尽力されました。

### 功労表彰

### 故板倉 正道 さん

白子町議会議員として、平成13年5月の当選以来、22年4月にわたり、住民の代表として、常に堅実な意見をもって町政の発展に尽力されました。



※同意をいただいた方のみ写真を掲載しています。

# 白子町職員を募集します（2次募集）

- 採用日** 令和6年 4月 1日
- 受付期間** 令和5年12月11日（月）～令和6年1月10日（水）
- 第1次試験** 令和6年 1月21日（日）
- 第2次試験** 令和6年 2月上旬
- 試験会場** 白子町役場 第3会議室



試験職種	採用予定人数	受験資格
一般行政 上級	2名	<ul style="list-style-type: none"> <li>●昭和63年4月2日から平成14年4月1日までに生まれた者で、学校教育法に基づく大学（短期大学を除く）を卒業した者。（令和6年3月までに卒業見込みの方を含む）</li> </ul>
保育士	2名	<ul style="list-style-type: none"> <li>●昭和58年4月2日以降に生まれた者で、保育士および幼稚園教諭の資格を取得している者または令和6年春季までに当該資格を取得見込みの者。</li> </ul>

**問い合わせ** 総務課 ☎33-2110

## 白子町の活性化にご協力いただく方を紹介します

令和5年  
11月1日  
着任

### 委託型地域おこし協力隊

町では、矢口隆行氏を委託型地域おこし協力隊の隊員\*として委嘱しました。

矢口さんには、町の特産品やふるさと納税の返礼品等の商品開発、プロモーションおよび販路拡大など、知識や経験を活かした産業振興や地域活性化に取り組んでいただきます。

\*三大都市圏等から地域に移住し、地方自治体の委嘱を受け、地域おこし支援や課題解決など各種の協力活動に従事する者



やぐち たかゆき  
**矢口 隆行**さん

#### ■着任のご挨拶

はじめまして、この度「白子町委託型地域おこし協力隊」に就任いたしました矢口隆行と申します。出身は神奈川県横浜市です。東京農業大学の醸造科学科を卒業し、福島県の酒蔵で日本酒を主に醸造しておりました。

これから白子町に醸造所を立ち上げ、多くの人に喜んでいただける美味しいお酒を全力で造ります。最初に挑戦するのはクラフトビール事業です。ビールを通じて町を盛り上げていきたいです。

酒造りを行う際、常にその味に上品さがあるかを自問自答しながら醸造してきました。ビール造りも同じ気持ちで向き合いたいと考えております。

白子町に家族4人で移住しました。子供たちと一緒に町の良さをみつけてアピールしていきたいと思っております。今後ともよろしく願いいたします。

令和6年  
4月から

# 学校給食費の取り扱いが変更になります

学校給食費は、各学校で収納手続き等をしていましたが、令和6年4月から町が実施します。これにより保護者の皆様に「学校給食に係る手続き」を行っていただく必要があります。

## 主な変更点

1. 全児童・生徒を対象に「学校給食申込書」を提出していただきます。
2. 学校給食費の口座振替をする取扱金融機関を小中学校とも長生農業協同組合（JA長生）とし、口座振替に伴う振替手数料は町が負担します。
3. 学校給食費は毎月定額とし、月末に口座振替により納付していただきます。3月に、当該年度に提供した回数に単価を乗じた額により精算します。
  - 小学校児童 4,800円/月（1食当たりの単価は270円）
  - 中学校生徒 5,600円/月（1食当たりの単価は315円）

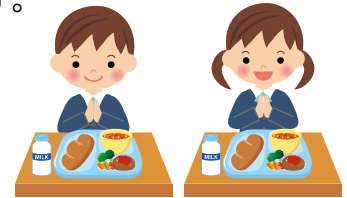

## 必要な手続き（中学校3年生は手続き不要です）

	小学校 新1年生の場合	町外からの 転入生の場合	小学校在校生の場合	中学校在校生の場合 (3年生除く)
<b>提出書類</b>	①学校給食申込書 学校給食の提供を申し込む書類となります。			
	②学校給食費口座振替依頼書 学校給食費を口座振替により納付していただくための書類となります。		②同意書 学校が保有する口座情報を教育委員会に提供することについて同意をいただくための書類となります。	②学校給食費口座振替依頼書 または③同意書のどちらかを提出してください。(※2)
<b>書類の配付</b>	入学説明会(※1)のときに配付します。	学校または教育委員会から配付します。	学校から配付します。	
<b>提出方法</b>	①学校給食申込書に必要事項を記入し、入学式当日に学校に提出してください。	①学校給食申込書に必要事項を記入し、学校または教育委員会に提出してください。	①学校給食申込書および②同意書に必要事項を記入し、学校に提出してください。	①学校給食申込書に必要事項を記入し、学校に提出してください。 ②学校給食費口座振替依頼書または③同意書のどちらかを選択(※2)し、②を選択した場合は必要事項を記入し、銀行届印を押印のうえJA長生の窓口に、③を選択した場合は学校に提出してください。
	②学校給食費口座振替依頼書に必要事項を記入し、銀行届印を押印のうえJA長生の窓口に提出してください。			
	①学校給食申込書および②学校給食費口座振替依頼書は、児童・生徒1人につき1枚(部)の提出が必要です。		①学校給食申込書および②同意書は、児童1人につき1枚の提出が必要です。	①学校給食申込書、②学校給食費口座振替依頼書または③同意書は、生徒1人につき1枚(部)の提出が必要です。
<b>提出期限</b>	入学説明会(※1)のときにお知らせします。	書類を配付するときにお知らせします。	令和6年1月10日(水)必着です。	

※1 入学説明会の開催日は、学校から連絡します。なお、入学説明会に出席できない場合は、各学校にお問い合わせください。

※2 新しい口座から引き落とす場合は②学校給食費口座振替依頼書を、白子町立小学校のときに学校給食費を引き落としていた金融機関(JA長生)と同じ口座から引き落とす場合は③「同意書」のどちらかを提出してください。

詳細は、町ホームページに掲載しています。



町ホームページ

**問い合わせ** 学校給食センター ☎33-3153





# 償却資産（固定資産税）の申告を

## 償却資産も固定資産税の課税対象です

### 償却資産とは…

土地や家屋だけでなく、償却資産も固定資産税の課税対象です。対象となるのは、会社や個人が事業（製造業・販売業・建設業・農業・サービス業等すべての事業）のために所有している事業用の減価償却資産（構築物、機械・装置、船舶、車両・運搬具、工具・器具・備品等）です。ただし、無形減価償却資産（特許権、ソフトウェア等）や自動車税、軽自動車税の課税対象となるものは含まれません。※税務署への確定申告等とは別に、償却資産の申告が必要です。

#### ■償却資産の申告

町内に事業用償却資産を所有している個人と法人は、毎年1月1日現在の資産所有状況を町に申告する必要があります。（税務署への確定申告等とは別に償却資産の申告が必要です）

#### ■申告書類

令和5年度分の申告をした方や新規に事業を開始した方等には、12月上旬に申告書類が送付されます。新たに申告する方や申告書類が届かない方は、税務課へご連絡ください。

※申告書類は、町ホームページ『償却資産申告』からもダウンロードできます。

※申告書の提出は便利な電子申告（<https://www.eltax.lta.go.jp/>）をご利用ください。



町ホームページ  
（償却資産）



eTAXウェブサイト  
（電子申告）

■申告期間 令和6年1月4日（木）から1月31日（水）

■申告書提出先・問い合わせ 税務課 固定資産税担当 ☎33-2114



## 小型特殊自動車登録のお願い

小型特殊自動車は、公道を走行しない車両でも定置場所のある市町村で軽自動車税（種別割）の課税対象となります。新しく取得した車両やナンバープレートが付いていない車両をお持ちの場合は、早急に税務課窓口で申告し、交付を受け車体の見やすい場所に取り付けてください。

※車両を買い替えたときは、ナンバープレートも変える必要があります。前の車両のナンバープレートを返納して廃車の手続きを行い、新しい車両の登録手続きをしてください。

### ○小型特殊自動車

車両の種類		要件	税額（年額）
農耕車	トラクター、田植機、コンバインなど	乗用型で最高速度が35km/h未満	2,400円
その他	フォークリフト、ショベル・ローダなど	以下の全てを満たすもの 全長4.7m以下 全幅1.7m以下 全高2.8m以下 最高速度15km/h以下	5,900円

※小型特殊自動車に該当しない車両（大型特殊自動車）は、固定資産税（償却資産）の申告が必要です。

#### ■申告期間

申告書類は税務課窓口で配布しています。町ホームページからもダウンロードできます。

- 販売・譲渡証明書、または申告書の販売・譲渡証明書欄への記入があるもの
- 車名（メーカー名）、型式、車台番号（製造番号）などが確認できるもの

※販売証明書等がない場合、車名・型式、車台番号がわかる写真をお持ちください。



町ホームページ  
（小型特殊自動車）

■申告書提出先・問い合わせ 税務課 軽自動車税担当 ☎33-2114



白子町サービス会 **げんき君カード**

## 年末年始ダブルキャンペーン

**キャンペーン期間 令和5年12月15日(金)～令和6年1月15日(月)**

白子町サービス会では、町内33の加盟店で「げんき君カード」によるポイントサービスを行っています。令和5年12月15日(金)～令和6年1月15日(月)の間、ポイントが7倍貯まるキャンペーンを実施しますので、年末年始のお買い物に是非ご利用ください。また、加盟店で生活支援商品券とげんき君カードを一緒にご利用された際に発行される「ポイント確認レシート」を使ったWチャンス抽選プレゼントも、1月15日(月)まで引き続き実施しています。

詳しくは、げんき君カード加盟店にあるポスターをご覧ください。

白子町サービス会ホームページ <https://genkikuncard.jp/>

**問い合わせ** 白子町サービス会(白子町商工会内) ☎33-2517



## インボイス 登録要否相談会

インボイスへの登録要否をご検討されている方向けの個別相談会です。

お一人様30分間の「事前予約制」とさせていただきます。また、定員に達した時点で、予約の受付は終了となります。

日時	開催場所	定員	連絡先
12月13日(水) 9時30分～16時00分	茂原市高師台1-5-1 茂原地方合同庁舎 茂原税務署 4階会議室	各 日 11 名	<b>【要事前予約】</b> 茂原税務署 個人課税第1部門 ☎0475-22-2166 音声ガイダンスに沿って 「2」を選択してください。
12月20日(水) 9時30分～16時00分			



※ 日程表にない市町村でも開催しています。

10/12

## ご寄附をいただきました

白子町と包括連携協定を締結している明治安田生命より、「私の地元応援募金」704,500円のご寄附をいただきました。

**町のために大切にに使わせていただきます。  
ありがとうございました。**



## 入札結果公表

10月実施分 ※金額は税込表示

### ●町道2181号線 舗装工事

場所	白子町北高根(西)
落札業者	株式会社大多和組(応札者4者)
落札金額	4,246,000円
落札率	93.24%

### ●町道2271号線 舗装修繕工事

場所	白子町北高根(西)
落札業者	株式会社サンハウスリート(応札者5者)
落札金額	1,782,000円
落札率	92.05%

### ●町道107号線 道路改良工事

場所	白子町幸治(西)
落札業者	株式会社大多和組(応札者4者)
落札金額	13,444,200円
落札率	89.74%

10/18

## 今年もたくさんとれました！ 南白亀小で落花生の収穫体験

南白亀小学校では、町の特産品の1つである落花生の収穫を行いました。この落花生は5月に全校児童で種まきを行ったもので、今年もたくさん収穫することができました。

袋いっぱいに落花生を持ち帰った児童たちは、「ゆでて食べたら、あまくておいしかった」、「もっとたくさん食べたかった」と、嬉しそうに感想を話してくれました。

11月には、白子ライオンズクラブの協力を得て、同じ畑にたまねぎの苗植えを行いました。このような体験を通して、ふるさと白子町の素敵な面を児童にたくさん知ってもらえるよう、取り組んでいます。



10/20

## お芋、たくさんとれたよ～！ 園児がサツマイモの収穫体験

収穫の秋を迎え、3保育所の園児たちがサツマイモの収穫をしました。

これは、JA長生青年部白子支部のみなさんが食育の一環として、こどもたちに農業体験をしてもらおうと、毎年実施している事業で、今回収穫したサツマイモは5月に園児たちが苗植えをしたものです。青年部のみなさんにやさしく声をかけてもらいながら、園児たちは袋いっぱいのサツマイモを収穫することができました。

この収穫体験を通して、園児たちからは「たくさん獲れてうれしい！早く、おうちで食べたいな！」など喜びの声を聞くことができました。



10/24

## 大きくなってと願い込め 小学生がうなぎの放流体験

白潟小学校、関小学校、南白亀小学校の3年生が、南白亀川でウナギの放流を行いました。この事業は、南白亀川漁業協同組合（組合長 酒井良信さん）が地域の子どもたちにふるさとの川に愛着を持ってもらい、命を大切にする心を育んでもらおうと毎年実施しているものです。

この日用意されたウナギは、国内で育ったウナギ60kg。子どもたちは、初めてのうなぎの感触に「うわ～！ヌルヌルする～！」、「掴めないよ～！」などの声をあげながら、苦戦しつつも楽しみながら、たくさんの稚魚を放流しました。



10/31

## 小谷小が修学旅行で白子町訪問 白潟小児童と交流会開催

白子町と姉妹都市である長野県小谷村おたりから、小谷小学校6年生23名が修学旅行で白子町を訪れました。

10月31日、小谷小6年生が白潟小学校を訪れ、白潟小6年生との交流会を開催しました。この交流会では、自己紹介を兼ねた名刺交換やクイズゲーム、フルーツバスケット、ドッジボールなどをして、交流を楽しんでいました。この交流会を通して子どもたちは、「最初は仲良くなれるか不安だったけど、話かけてもらえてすぐに打ち解けられた。楽しい時間になった」と嬉しそうに話してくれました。





## 毎年健康診査を受診しましょう

生活習慣病は、自覚症状のないまま進行しますので、健康診査は自身の生活習慣を振り返る機会となります。まだ受診をしていない方は、受診しましょう。



- 対象** 白子町国民健康保険に加入の40歳～74歳の方  
後期高齢者医療健康保険に加入の75歳以上の方  
※問診票および契約医療機関一覧は、8月中旬にお送りしています。
- 実施方法** 個別健診（長生郡市内の契約医療機関）
- 実施期間** 令和5年12月25日（月）まで
- 費用** 2,000円（後期高齢者健康診査の対象者は無料です。）

## 後期高齢者歯科口腔健康診査を受診しましょう

今年度76歳になる被保険者の方を対象に歯科口腔健康診査を実施しています。歯や飲み込む力などのお口の健康チェックを行い、肺炎や低栄養などの予防につなげましょう。



- 対象** 昭和22年4月2日～昭和23年4月1日生まれの千葉県後期高齢者医療被保険者の方  
（対象の方には、5月中旬に受診票をお送りしています。）
- 実施期間** 令和5年12月28日（木）まで
- 協力医療機関** 千葉県歯科医師会会員の歯科健診協力医療機関
- 自己負担額** 無料（歯科健診後の治療費は有料です。）

## 国民年金保険料控除証明書の再発行

1年間納付した国民年金保険料の額を証明した「社会保険料(国民年金保険料)控除証明書」が、11月上旬に日本年金機構から送付されました。

この証明書は、年末調整や確定申告に必要なので大切に保管してください。万が一、紛失された方は、「ねんきん加入者ダイヤル」までご連絡ください。



- 再発行はご連絡いただいてから1週間程度かかります。
- 手続きの際には、年金手帳など基礎年金番号が分かるものをご用意ください。
- 再発行は最寄りの年金事務所でも可能です。
- 11月の控除証明書の送付対象者は、令和5年1月1日から9月30日までの間に国民年金保険料を納付された方です。
- 令和5年10月1日から12月31日までの間に、今年初めて国民年金保険料を納付された方は、令和6年2月上旬に送付されます。



紛失のときは

### ねんきん加入者ダイヤル

☎0570-003-004 (ナビダイヤル)

050から始まる電話でかける場合 ☎03-6630-2525

受付時間

月～金曜日 8時30分～19時

第2土曜日 9時30分～16時

※祝日(第2土曜日を除く)、

12月29日～1月3日はご利用いただけません。



おかけ間違いにご注意ください

「0570」の最初の「0」を省略や、市外局番をつけた間違い電話が発生しています。

### 年金相談・お手続きの際は、ぜひご予約を！

日本年金機構の全国の年金事務所では、年金相談や年金請求手続きについて、「事前予約」を行っております。お待たせ時間の少ない予約相談を、ぜひご利用ください。

- 予約相談希望日の1か月前から前日まで受付しています。
- お申込みの際は、年金手帳や年金証書など基礎年金番号のわかるものをご用意ください。

予約は、全国共通の予約専用受付電話またはお近くの年金事務所にお申込みください。

◆予約専用受付電話 ☎0570-05-4890

◆ねんきんサテライト茂原 ☎0475-23-2530

ご予約受付中

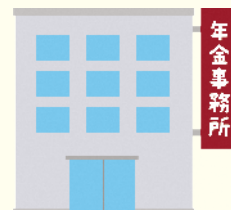



# お知らせ

## 正月用門松カード

正月用の門松カードを1世帯3枚まで配布します。自治会に加入している世帯には、自治会を通じて配布されます。自治会に加入していない方や3枚以上希望される方は、産業課で配布を行いますので、産業課窓口でお申し出ください。



**配布期間** 12月1日(金)～28日(木)  
※土日・祝日を除く

**配布場所・問い合わせ**

産業課 ☎33-2115

## 二十歳のつどい

町では、二十歳の青年の前途をお祝いし、次のとおり二十歳のつどいを行います。

**とき** 令和6年1月7日(日)

**受付** 9時30分～

**式典** 10時～

**ところ** 青少年センター ホール

**対象者** 平成15年4月2日から平成16年4月1日までに生まれた方

※白子中学校に在籍し、その後転出した方や町外から転入された方も参加できます。

※該当者には個別に通知しますが、万一届かない場合でも、当日直接会場にお越しください。



**問い合わせ** 生涯学習課 ☎33-2144

## 特設人権相談所

人権擁護委員による特設人権相談所を開設します。相談をご希望の方は、相談日の前日までにご予約ください。秘密は守られますので、お気軽にご相談ください。

**とき** 12月13日(水) 10時～15時

**ところ** 役場 第3会議室(2階)

**相談者** 人権擁護委員

**内容** 差別や虐待、家庭内暴力、ハラスメント、いじめ、インターネットでの誹謗中傷など、人権侵害と思われる問題や悩みの相談をお受けします。

**費用** 無料

**問い合わせ** 住民課 ☎33-2112

## 家屋を取り壊したらご連絡を

固定資産税は、毎年1月1日現在の状況で課税されています。

住宅や倉庫など家屋を取り壊したときは、固定資産税に関する手続きが必要です。

家屋を取り壊した場合は、必ず取り壊した年の年末までに、税務課へご連絡ください。



**問い合わせ** 税務課 固定資産税担当 ☎33-2114

## あなたの就職をサポートします！

### ♪ポリテクセンター君津 受講生募集のお知らせ♪

ポリテクセンター君津は国が設置・運営する公共職業訓練施設です。求職者の方々が再就職に有利になる専門的な知識や技能を習得するための職業訓練を無料で行っていきます。

**対象** 離職中または転職を考えている方

**募集科** CAD/機械加工科3月生(6か月訓練)

**内容** 金属加工の仕事に必要なCADソフト・工作機械の使い方を学びます。

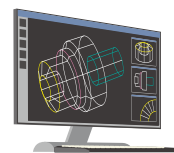

**受講料** 無料(テキスト代のみ自己負担1～2万円程度)

**募集期間等** 令和5年12月11日(月)～令和6年1月22日(月)

※お申し込みは管轄ハローワークへ

**見学会日時** 毎週火曜日 13時～

※お申し込みはお電話で

**申込み・問い合わせ**

ポリテクセンター君津 訓練課

☎0439-57-6313



## 治療と仕事の両立支援セミナーの開催

高齢化の進む中、病気を抱えながらも、働く意欲・能力のある労働者が適切な治療を受けながら生き活きと働き続けられる社会を目指すことの重要性は増えています。

今般、闘病生活を乗り越えて仕事に復帰した労働者の話、会社側の話、両立を支援した千葉産業保健総合支援センターの3者から、具体的な話を聞くことができます。

**とき** 12月14日(木) 14時～

**ところ** 千葉市文化センター

**申込** 千葉労働局ホームページから事前申込み

**問い合わせ** 千葉労働局健康安全課

☎043-221-4312







## 新型コロナワクチン接種 長生郡市予防接種予約受付センター (コールセンター) 終了のお知らせ

長生郡市予防接種予約受付センターは、令和5年12月28日をもって業務を終了します。今後の新型コロナワクチン接種に関するお問い合わせ等は、白子町コロナワクチン相談室までご連絡ください。また、WEBでの予約は引き続き利用できます。

### 問い合わせ

白子町コロナワクチン相談室  
☎33-2145  
(平日8時30分～17時15分)



## 家庭用防犯カメラ等の設置に補助金

町では犯罪に対する抑止力を高め、安全安心なまちづくりの推進を図ることを目的に、自ら居住する住宅に防犯カメラを設置した経費の一部を補助します。補助金の交付を希望する方は、事前にご相談ください。



**対象者** 白子町に住所を有し、自ら居住する住宅に防犯カメラを設置する方

※事務所や店舗などで住宅の用途を兼ねる建物は含まれますが、アパートや別荘、借家は除きます。  
※町税等の滞納がある方や過去にこの補助金を受けたことのある建物は対象になりません。

### 補助金の額

対象経費の3分の1(千円未満切捨て)で、1住宅につき5万円を限度とします。

### 対象となる経費

- 防犯カメラ、記録装置の購入費と設置工事費
- 防犯カメラに付随して設置する表示板やセンサーライト等の購入費

**問い合わせ** 総務課 ☎33-2110



## 教育ローンに利子補給

町では教育ローンの借入者に対し、利子補給を行っています。

学校別	大学	短大/高等専門学校
借入額限度額	300万円	150万円
利子補給率	年率2%以内	
利子補給期間	借入れの日から5年以内	

ただし、各種専門学校は除きます。

用意する書類など	発行先など
借入金証明書	借入先
借入金利子計算書	金融機関
町税完納証明書	役場税務課
在学証明書	就学先

申請書は、教育委員会にあります。

**締切り** 令和6年1月31日(水)

**問い合わせ** 教育課 ☎33-2144

## 所得税・住民税の障がい者 (特別障がい者) 控除認定申請

65歳以上の要介護認定者で一定の条件に該当する方は、所得税・住民税確定申告の際に「障がい者(特別障がい者)控除」の対象になる場合があります。

「障がい者控除対象者認定申請書」を提出していただき、対象となる方には認定書を交付します。

**申請期限** 12月20日(水)

※申請書は健康福祉課にあります。

**問い合わせ** 健康福祉課 介護保険係  
☎33-2113

## 事業主の皆様へ 従業員の方の個人住民税は特別徴収で納めましょう

令和6年度(令和5年分)の給与支払報告書提出期限は令和6年1月31日(水)です。

特別徴収とは、事業主が従業員に代わり、毎月従業員に支払う給与から個人住民税を天引きし、市町村に納入いただく方法です。事業主は、法人・個人を問わず、全ての従業員について、個人住民税を特別徴収していただく必要があります。(地方税法第321条の4)

特別徴収を行うにあたって、事業主は従業員が居住する市町村に給与支払報告書を提出する必要があります。手続きなど、詳しくはホームページをご覧ください。

### 「千葉県下一斉 滞納整理強化期間」

千葉県と県内全54市町村は連携して滞納整理に取り組んでいます。

**問い合わせ** 従業員が居住する市町村または県税務課 ☎043-223-3099

千葉県 個人住民税 特別徴収

検索





白潟小5年 田 邊 瑠 璃

◎教室の様子や裁縫道具など、細かな部分までいねいに描くことができました。



南白亀小5年 岩 野 沙 也 夏

◎鮮やかに咲くバラやゆりの様子を丁寧に描写することができました。また、花びら一枚一枚の濃淡を意識して仕上げることができました。



関小5年 秋 葉 正 行

◎濃淡を意識して、丁寧に仕上げることができました。

## 柔道(中学生)・県大会で大活躍！白子少年柔道教室！！

### 第46回千葉県中学校新人体育大会柔道大会 (男子:個人戦・団体戦)

10月28日(土)、29日(日)に市原市のゼットエー武道場で行われた第46回千葉県中学校新人体育大会柔道大会において、白子少年柔道教室の選手達が大活躍を見せました。

県大会予選会を勝ち上がり本大会に臨んだ白子少年柔道教室の選手達。初日の個人戦では、白子中2年生トリオが獅子奮迅の活躍を見せ、秋本健多君が73kg級で準優勝、数金奏人君が50kg級で、相内幸一郎君が55kg級でそれぞれ第3位入賞を果たしました。

2日目の団体戦も白子旋風を巻き起こします。白子のメンバーは軽量選手が多い小兵軍団でしたが、大きな選手達のいるチームを次々と撃破し、堂々の第3位入賞を果たしました。

選手達は「決意を新たに、来夏の総体で県大会優勝という更なる高みを目指します。」と力強く語ってくれました。

☆白子少年柔道教室では随時生徒を募集しています。

問い合わせ 生涯学習課 ☎33-2144



▲左から数金奏人君、秋本健多君、相内幸一郎君



▲白子少年柔道教室団体戦メンバー





日	月	火	水	木	金	土
<div style="border: 2px solid red; padding: 5px;"> <p><b>今月の納税</b></p> <ul style="list-style-type: none"> <li>●固定資産税……………3期</li> <li>●国民健康保険税……………6期</li> <li>●後期高齢者保険料……………6期</li> </ul> <p>12月25日までに納めましょう。</p> </div>					<b>1</b> 献血(健セ) 9時45分~12時45分 14時~16時	<b>2</b> 青少年センター休館日
<b>3</b>	<b>4</b> 青少年センター休館日	<b>5</b> 移動交番(青セ) 10時~11時30分	<b>6</b> 心配ごと相談(公) 9時~12時 予約制 ☎33-5746 こあらっこ(健セ) 子育て相談 13時30分~※予約制 (ライフサポート ファイル・母子手帳)	<b>7</b> 不燃ゴミ(南) 資源ゴミ(関) <b>3歳児健診(健セ)</b> ○令和2年4~6月生 (母子手帳・バスタオル・ 使用中の歯ブラシ・ ライフサポートファイル)	<b>8</b>	<b>9</b>
<b>10</b>	<b>11</b> 青少年センター休館日	<b>12</b>	<b>13</b> 心配ごと相談(公) 9時~12時 予約制 ☎33-5746 <b>特設人権相談(役)</b> 10時~15時 予約制 ☎33-2112	<b>14</b> 不燃ゴミ(関) 粗大ゴミ(白) <b>乳児健診(健セ)</b> ○R5年8月生 (母子手帳・バスタオル) ○R4年12月生 ○R5年5月生 (母子手帳・バスタオル・ 使用中の歯ブラシ) <b>移動交番(公)</b> 10時~11時30分	<b>15</b>	<b>16</b>
<b>17</b>	<b>18</b> 青少年センター休館日	<b>19</b>	<b>20</b> 心配ごと相談(公) 9時~12時 予約制 ☎33-5746 <b>健幸スマイル スタジオ(健セ)</b> ○妊娠16週以降の方 ○産後3年未満の方 10時~ ※予約制 ※専用サイトでの事前 申し込みが必要	<b>21</b> 粗大ゴミ(南) 資源ゴミ(白) <b>移動交番(公)</b> 10時~11時30分	<b>22</b>	<b>23</b>
<b>24</b> 休日開庁 8時30分~12時	<b>25</b> 青少年センター休館日 <b>移動交番(青セ)</b> 13時30分~15時	<b>26</b>	<b>27</b> 心配ごと相談(公) 9時~12時 予約制 ☎33-5746	<b>28</b> 官公庁仕事納め  不燃ゴミ(白) 粗大ゴミ(関) 資源ゴミ(南)	<b>29</b> 青少年センター休館日 <b>可燃ゴミ年末収集</b> (年始は1月5日から)	<b>30</b> 青少年センター休館日
<b>31</b> 青少年センター 休館日						

(役)…役場 (健セ)…健康づくりセンター (公)…公民館 (青セ)…青少年センター (関)…関地区 (南)…南白亀地区 (白)…白湯地区

## ● 休日の当番医案内

※あらかじめ医療機関へ連絡してから受診してください。

▶ 休日当番医の診療時間 午前9時~午後5時  
▶ 変更になる場合もありますので、「医療機関」または「消防本部」(0475-24-0119) に確認してください。

月日	内 科	外 科
12月3日	いちのみやクリニック 0475-42-1616	宍倉病院 0475-24-2171
12月10日	鵜澤医院 0475-34-2008	南洲会長生クリニック 0475-32-1821
12月17日	よねもと整形外科 0475-40-1065	宍倉病院 0475-24-2171
12月24日	鈴木医院 0475-22-2630	公立長生病院 0475-34-2121
12月31日	長島医院 0475-42-8800	聖光会病院 0475-35-5151
	公立長生病院 0475-34-2121	



**マチイロ**



広報しらかをアプリでご覧いただけます。

※広報の送付を希望される方に郵送して  
います。  
ご希望の方は、企画財政課へお申し込  
みください。  
※一部の端末にてご利用頂けない場合が  
ございます。くわしくはマチイロの  
サービスサイト (<https://a15.hm-f.jp/cc.php?t=M618820&c=711861&d=7c53>) にご確認ください。

**こども急病  
電話相談** ☎局番なしの # 8000 ダイヤル回線からは043-242-9939  
毎日 午後7時~翌日午前6時

**夜間急病  
診療所** 診療科目 内科・小児科 長生郡市保健センター内(茂原市八千代1-5-4)  
診療時間 午後8時~午後11時 受付時間 午後7時45分~午後10時45分 ☎0475-24-1010

■編集・発行/白子町役場 企画財政課 ☎33-2180 〒299-4292 千葉県長生郡白子町関5074-2  
■ホームページアドレス <https://www.town.shirako.lg.jp> ■Eメールアドレス [info@town.shirako.g.jp](mailto:info@town.shirako.g.jp)

※「☎33-」から始まる電話番号の市外局番は、「0475」です。