

SHIRAKO

広報 しらこ

町の人口

人口 10,300 (+ 22)
男 5,205 (+ 23)
女 5,095 (- 1)
世帯数 5,048 (+ 31)
2025.12.1現在()は前月比



1月

2026年(令和8年) No.650

新年を迎えて

新年あけましておめでとうございます。
町民の皆さまにとって、本年が健やかで笑顔あふれる一年となりますよう心よりお祈り申し上げます。



CONTENTS (主な内容)

- 町長・議長 新年のあいさつ…………… 2・3
- 令和6年度決算報告…………… 4・5
- 日帰り温泉 町民サービス月間…………… 9
- 茂原税務署からのお知らせ…………… 10・11
- 民生委員児童委員が決まりました…………… 14
- ヘルメット補助金のお知らせ…………… 14
- まちの展覧会…………… 19

町政を確実に前進

町長 緑川輝男



明けましておめでとうございます。

町民の皆様には、健やかに新年を迎えることとお慶び申し上げます。

町長に就任して半年余りが経ちました。多くの町民の皆様のご支援に改めて感謝申し上げます。

昨年は、日本で初の女性首相が誕生し、その言動が注目され、毎日のようにメディアで取り上げられています。連立政権の枠組みも変わり、国民の政治への関心と期待が高まった年だったと思います。しかしながら、先の見えない物価高騰やコメ問題に加え、ガソリンも暫定税率廃止となっても安価とはいえず、車社会の地方にとっては深刻です。

わが白子町でも多くの課題を抱えています。公約の最優先事項である『スーパーマーケットの誘致』は、誘致対策チームを立ち上げ、各種店舗の現地視察、スーパーマーケット事業者や金融機関等関係者との打ち合わせを重ね、

誘致に向けた方向性や対策について協議を進めています。町内にスーパーが欲しいという要望は多く、町民の日常生活に不可欠でありますので、誘致実現に向けて努めてまいります。

南白亀第一排水機場と白濁排水機場、茂原白子バイパス事業は県の事業ですが、計画より進捗が遅れており、熊谷県知事と現地視察や意見交換を行い、早期完成を強く要望しました。排水機場は農地の湛水被害を防ぐための重要な施設であり、茂原白子バイパスも観光振興はもとより、津波避難道路としての役割を担う道路となります。今後も県の関係機関と連携を深めながら、進捗状況を注視していきます。

人口減少と少子高齢化は依然として厳しい状況であり、持続可能な町を目指す政策のひとつとして、『白子町空家等対策計画』を策定しました。空き家の登録や利活用を一層促進します。また、子育て世代を含む住宅取得の支

援、子育て支援の拡充、若者の移住・定住対策及び住宅ローン利子補給制度の創設、結婚相談や出会いの場づくりなど人口減少に歯止めをかけるべく各種施策を展開し、楽しいイベントの開催で関係人口増加を図り、商工業や観光業の活気回復にも繋げていきます。

小学校の統合は、令和12年4月開校を目指し、白子中学校の敷地内に新校舎を設置する予定です。より良い教育環境と質の高い教育を提供するため、小学校統合基本計画を策定し、小学校統合準備委員会を設置。引き続き町民の皆様と情報を共有かつ理解を得ながら順次進めていきます。また、昨年開催された『白子町夢・挑戦子ども議会』では、小中学生16名の子ども議員から17項目の質問と提案がありました。町の現状に対する意見や未来の白子町をより良くしたいという熱い思いが伝わる内容で、実際に町事業として検討できそうな提案もありました。今後も町

へ

への提言を活発にさせていただくと同時に『白子愛』を育み、白子の歴史や素晴らしさを知り、誇りに思う『ふるさと教育』を推進していきます。

町の基幹産業のひとつである農業は、農業者の高齢化と後継者不足が大きな課題ですが、若者を含む担い手の育成と所得の安定化を図り、農地の集約・集積による経営規模の拡大とスマート農業の導入など、未来と魅力ある白子農業の振興に取り組んでまいります。

さらに、高齢者が住み慣れた地域で楽しく健康で自立した生活が送れるよう、保健事業や介護予防事業、生涯学習事業を充実させ、老朽化した公共施設対策や頻発する自然災害での被害軽減対策など、防災事業も強力に進めていきます。

令和8年も第5次総合計画のテーマである『笑顔 元気づつと暮らしたい町しらこ』を目指し、課題を一つずつ前進させてまいります。引き続き町政への参画とご支援、ご協力をお願い申し上げますとともに、町民の皆様のご健勝とご多幸をお祈りしまして、新年のご挨拶といたします。

次代へつなぐ白子町

議会議長 宗島理仁



明けましておめでとうございます。

町民の皆様におかれましては、ご家族とともに、明るく穏やかな令和8年の新春をお迎えのことと、心よりお慶び申し上げます。

さて、私儀、去る12月の議会定例会におきまして、議員各位のご推挙を賜り、第39代白子町議会議長の重責を担うこととなりました。その責任の重さを真摯に受け止め、身の引き締まる思いで職務に向き合っております。

もとより浅学非才の身ではございますが、白子町議会基本条例の理念を胸に刻み、町民の皆様が開かれ、信頼される議会を目指し、公正で透明性の高い議会運営に誠心誠意努めてまいります。ふるさと白子町のさらなる発展と町民福祉の向上に、全力を尽くす所存です。

本年は、白子町にとって新たな時

代へと歩みを進める節目の一年であると感じております。町政において

は新体制のもと、将来を見据えた取り組みが本格的に動き出し、教育行政においても新たな体制が整いました。町議会においても、新たな体制のもと、それぞれが役割と責任を自覚しながら、町の未来に向けた歩みを進めています。

私自身、議長という立場から、町民の皆様の声に真摯に耳を傾け、議会がより身近で信頼される存在となるよう力を尽くしてまいります。子育て世代の皆様をはじめ、すべての町民の皆様が、日々の暮らしの中で「白子町は前に進んでいる」「少しずつ良くなっている」と町の成長を実感できる、そんな町づくりを議会の立場からしっかりと後押ししていきたいと考えております。

今後は、町執行部と町議会が車の

両輪として一致団結し、厳しい社会情勢の中にあっても、将来を見据えた着実な町政運営が進められるよう、建設的な議論と提言を重ねてまいります。

町議会といたしましては、未来に向けた重要な課題として、特に次の2点に注力してまいります。

1つ目は、小学校の再編です。

「学校統合等に関する調査特別委員会」を設置し、議会として主体的に議論を深めております。第2回白子町「夢・挑戦」子ども議会においても、子どもたちの率直な意見や要望が寄せられました。町民の皆様におかれましても、この問題を自分ごととして捉えていただき、どのような小さな声でもお寄せいただければ幸いです。

2つ目は、議会改革です。

「議会改革特別委員会」を設置し、

時代に即した議会のあり方について検討を進めています。議会におけるタブレット端末の導入も始まりました。まだ試行錯誤の段階ではありますが、デジタル技術を活用し、より分かりやすく、開かれた議会を目指して、今後も改革に取り組んでまいります。

なお、令和5年12月から始まった私たち町議会議員の任期も、早いもので2年が経過しました。当選当時抱いた初心と情熱を忘れることなく、課題が山積する白子町の現状と真摯に向き合いながら、町民の皆様への負託と期待に応えられるよう、日々研鑽を積んでまいります。

結びに、町民の皆様には、本年も議会活動に対し、より一層のご理解とご協力を賜りますようお願い申し上げます。

令和8年が、町民の皆様にとって平穏で、笑顔と喜びにあふれ、幸せを実感できる一年となりますことを心よりご祈念申し上げます。新年のごあいさついたします。

令和6年度 白子町の 決算を報告します

町が実施する様々な事業は、皆さんが納めた税金や国・県からの支出金などを財源としています。皆さんの生活のためにどう活用されたのか、令和6年度決算の概要をお知らせします。

問い合わせ 企画財政課 ☎33-2180

一般会計歳入決算額

56億998万8千円

(対前年度 +1億4,768万円)



歳入の状況

歳入の自主財源収入が前年度比4.4%の増、歳入総額に占める自主財源比率は42.4%で前年度比0.7ポイント増、依存財源収入は前年度比1.5%の増、依存財源の割合は57.6%で前年度比0.7ポイント減となりました。

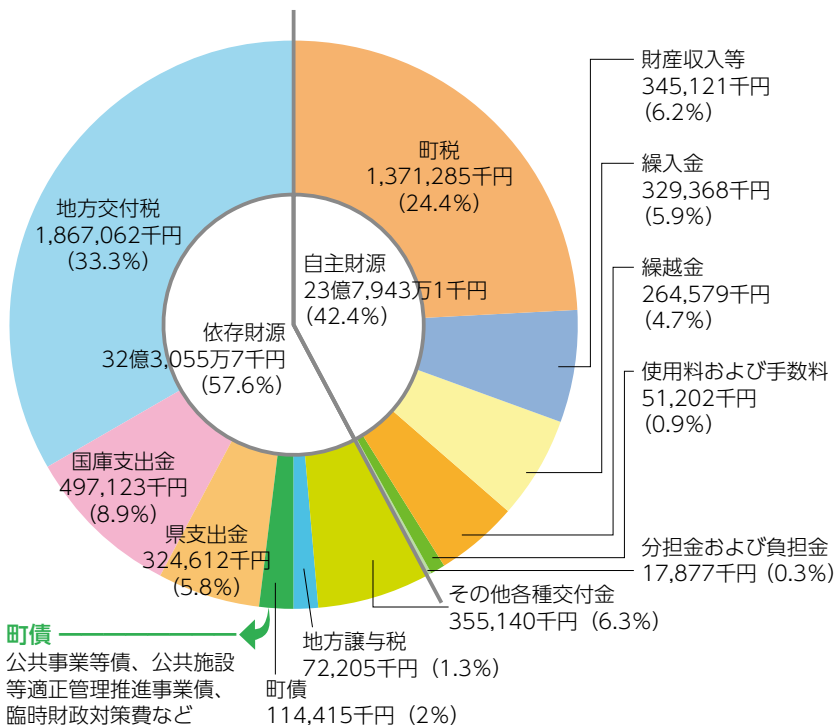

用語解説

■ 自主財源 町税などの自主的な収入

- 町税…町民税、固定資産税、軽自動車税、町たばこ税、鉦産税、入湯税
- 財産収入等…町が有する財産の貸付け、売払いの収入など
- 繰越金…前年度から繰り越したお金
- 繰入金…一般会計、特別会計および基金の間で資金運用するために繰り入れたお金
- 使用料および手数料…町の施設の利用料、証明書発行手数料など
- 分担金および負担金…特定のサービスを受けた方が負担したお金

■ 依存財源 国や県から定められた額を交付されたり、割り当てられたりする収入

- 地方交付税…所得税等の国が徴収した税金の中から、町の財政状況に応じて交付されたお金
- 国庫支出金・県支出金…特定の事務・事業のための財源として、国や県から交付されたお金
- 町債…投資的経費等に充てるため、国や金融機関から借りたお金
- 地方譲与税…国税として徴収し、そのまま地方公共団体に対して譲与されたお金
- 各種交付金…地方消費税交付金などの、国から配分されたお金

■ 1人当りの納めた町税 132,889円

町民税 55,604円	固定資産税 62,257円	町たばこ税 7,884円
軽自動車税 4,528円	入湯税 2,321円	鉦産税 295円

※令和6年度末人口10,319人で割った金額です。

■ 国民健康保険事業

歳入総額	15億7,456万8千円
歳出総額	14億7,393万円
歳入歳出差引額	1億 63万8千円

■ 後期高齢者事業

歳入総額	1億9,626万1千円
歳出総額	1億9,605万8千円
歳入歳出差引額	20万3千円

■ 介護保険事業

歳入総額	14億3,916万円
歳出総額	13億7,483万8千円
歳入歳出差引額	6,432万2千円

■ コミュニティ・プラント事業

歳入総額	1億1,008万7千円
歳出総額	1億1,008万7千円
歳入歳出差引額	0円

■ ガス事業

収益	2億7,910万9千円
費用	2億6,728万8千円
純利益	1,182万1千円



歳出の状況

歳出の執行率は90.0%で、増減の大きいものは、商工費31.7%増、災害復旧費21.3%増、農林水産業費16.2%増、諸支出金12.6%減となりました。



一般会計歳出決算額
53億7,689万8千円
(対前年度 +1億7,916万9千円)

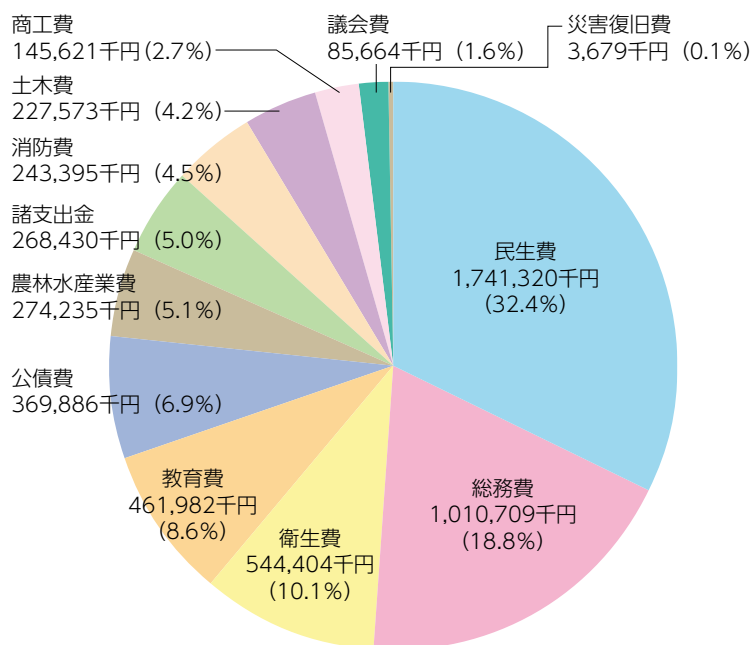

用語解説

- 民生費…福祉や保育などのお金
- 総務費…課税・納税・職員管理などのほか、総務・企画的な職務のためのお金
- 衛生費…健康増進やごみ処理などのお金
- 公債費…町の借金返済のためのお金
- 教育費…教育などのお金
- 土木費…道路や橋の建設などのお金
- 消防費…消防や救急、防災活動などのお金
- 農林水産業費…農林水産業の振興のためのお金
- 商工費…商工業や観光の振興のためのお金
- 議会費…町議会の運営のためのお金
- 災害復旧費…自然災害の復旧工事のためのお金
- 諸支出金…将来の負担に備え、基金へ積み立てするお金など

■ 1人当りの使ったお金 521,076円



※令和6年度末人口10,319人で割った金額です。

1人あたりの医療費は「年間43万2千円」

令和6年度の町全体の総医療費は、前年度より減少していますが、被保険者数が減少しているため1人あたりの医療費負担は増加しています。

1人ひとりが医療費に関心を持ち、健康づくりに心がけて医療費の節約に努めましょう。

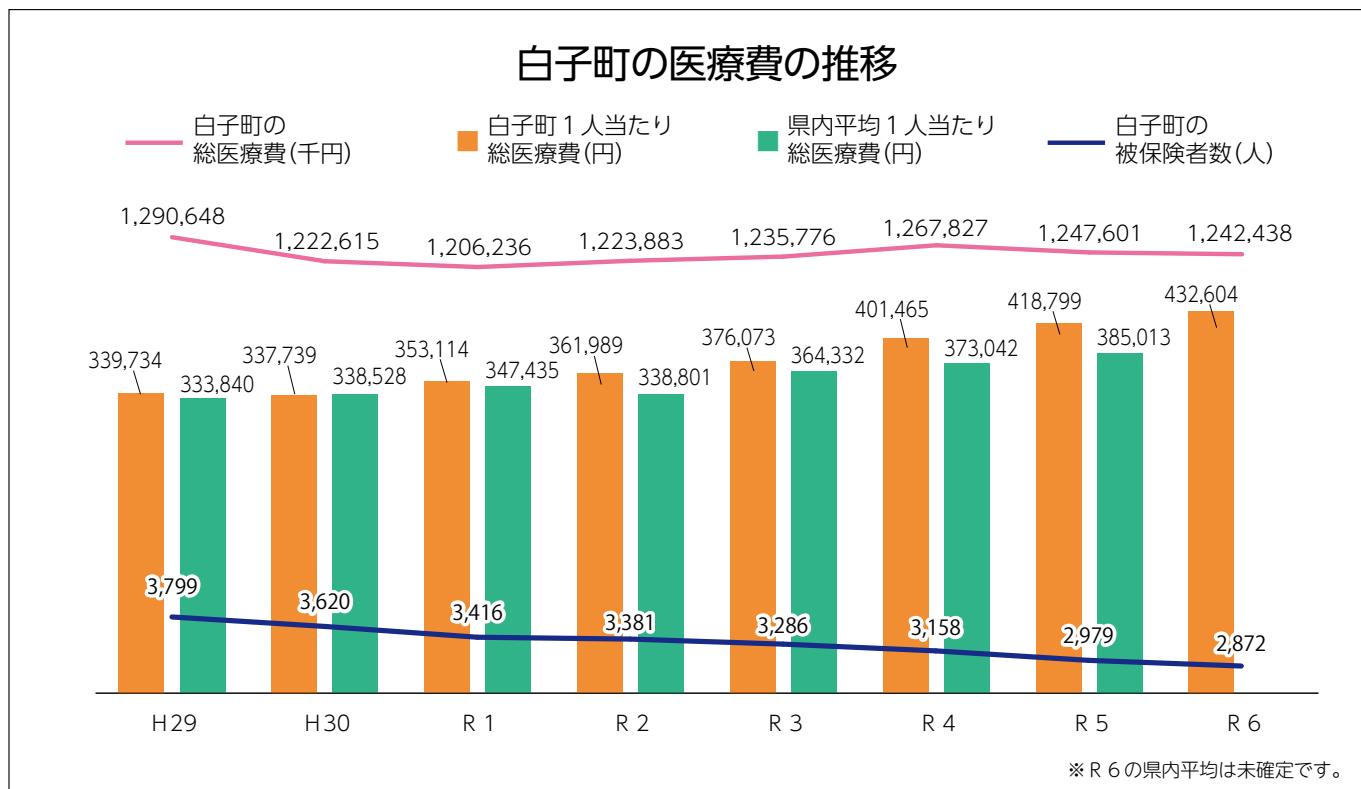

1. ジェネリック医薬品を活用しましょう

ジェネリック医薬品は、新薬と同様に薬事法に基づいて厚生労働省から承認されている薬です。有効成分や効能が新薬と同等で安価なことが特徴であり、飲み薬以外にも目薬や湿布など、身近な薬にもジェネリック医薬品があります。処方箋の「変更不可」の欄に印がなければ、ジェネリック医薬品に変更することができますので、医師や薬剤師にご相談ください。



2. かかりつけ医を持ちましょう

かかりつけ医とは、病気になったときに気軽に相談ができる身近な医師です。いつも同じ医師が診察するので、信頼関係が高まり、意思の疎通が図りやすくなります。また、あなたの体質や病歴を把握しているため、精密検査や高度な医療が必要となった場合は、病院を紹介してくれるなど、適切な処置を受けることができます。かかりつけ医を決め、急に具合が悪くなった時に備え、日ごろから相談ができるようにしておくことが大切です。

3. 休日や夜間の診療は控えましょう

休日や夜間の救急医療機関は、緊急時に対応するための医療機関です。診療体制が異なるため、検査なども十分にできないことがあります。昼間や休日前に体調がおかしいと思ったら、早めにかかりつけ医を受診することで、症状の悪化を防ぐことができます。

4. 健康診断を受診しましょう

生活習慣病などは、自覚症状が現れにくいので、早期発見のためには健康診断が重要です。早めに治療を開始すれば、治療期間も医療費も少なくすみます。病気の早期発見・早期治療のために、定期的に健康診断を受けることをお勧めいたします。

20歳になったら国民年金



国民年金は、20歳以上60歳未満の方に加入が義務付けられており、老後や万が一の事態に備え、お互いを支えあう制度です。(厚生年金に加入している方は除く)
20歳になった方には、日本年金機構から、国民年金加入のお知らせや納付書等により、国民年金に加入したことをお知らせします。

▶ 保険料はいくら？

令和7年度の定額保険料は、月額17,510円です。
保険料をまとめて前払いすると割引になる前納制度があります。
また、定額保険料に加えて月額400円の付加保険料を納めると、将来受け取る老齢基礎年金に付加年金(200円×納付月)を上乗せして支給されます。

▶ 口座振替が便利でお得！

口座振替は、金融機関等の窓口で現金で納めるよりお得で便利です。口座振替で前納するとさらに割引されます。詳しくは年金事務所にお問い合わせください。

▶ 保険料を毎月払えない…そんなときはどうすればいいの？

所得が少なく保険料を納めることが困難な方は、納付猶予制度や学生納付特例制度など保険料の猶予される制度等を利用することができます。役場住民課または年金事務所で手続きしてください。

- ★「学生納付特例制度」…学生ご本人の所得が一定額以下の場合、国民年金保険料の納付が猶予される制度です。
※申請には、在学証明書または学生証の写しが必要です。
- ★「納付猶予制度」……学生でない50歳未満の方で、ご本人及び配偶者の所得が一定額以下の場合に、国民年金保険料の納付が猶予される制度です。

▶ 納付猶予期間の年金はどうなるの？

納付猶予制度や学生納付特例制度を受けた期間は、将来受ける年金の資格期間に算入されますが、年金額には反映されません。そこで、これらの期間の保険料は、10年以内であれば、後で古い期間から順に納付していただけるようになっています。(追納)

追納する場合の保険料額は、猶予等の承認を受けた期間の翌年度から起算して3年度目以降に保険料を追納する場合は、承認期間の保険料額に経過期間に応じた加算額が上乗せされます。

パソコン・スマホで

24時間いつでも

ご自宅で

「ねんきんネット」をご活用ください

- ★お勤め先を退職したときや、保険料を納めるときにオンラインで手続きができます。

国民年金の加入手続き・保険料の納付・免除申請・口座振替手続き など

- ★年金記録がいつでも確認できます。

年金の加入月数・資格取得・喪失年月日・納付状況 など

- ★確定申告に必要な通知書データの受け取りや、ねんきん定期便などの内容確認ができます。

- ★将来の年金見込額の試算や、年金請求手続きをオンラインで行えます。

「ねんきんネット」は「マイナポータル」との連携で簡単に利用できます



問い合わせ 日本年金機構 ホームページ https://www.nenkin.go.jp/n_net/

ねんきんネット専用番号 ☎0570-058-555

▲日本年金機構

※050から始まる番号でおかけになる場合は ☎03-6700-1144



受付時間

月曜日	8時30分	から	19時
火曜日から金曜日	8時30分	から	17時15分
第2土曜日	9時30分	から	16時

※土曜日、日曜日、祝日(第2土曜日を除く)、12月29日から1月3日はご利用いただけません。

千葉県漁業者発表大会で優秀賞を受賞

●南白亀川漁業協同組合 (長島 均 代表理事組合長)

本組合は、11月29日(土)に開催された「第72回千葉県漁業者活動実績発表大会」に出場し、優秀賞を受賞しました。今回の大会では、南白亀川のアオノリが不作となったことから立て直しを図るべく、関係機関と連携し、調査・研究・成果等、日頃活動している取り組みについて「アオノリ養殖の復活を目指して」と題して長島組合長が発表しました。この受賞により3月に行われる全国大会への出場も予定されています。



11/7

ご寄附をいただきました

白子町と包括連携協定を締結している明治安田生命様から、従業員と会社による「私の地元応援募金」832,498円のご寄附をいただきました。

**町のために大切にに使わせていただきます。
ありがとうございました。**



中小企業振興資金利子補給について

町では、町内で営業する中小企業者（法人及び個人）に対し、利子補給を行っています。詳しくは町のホームページをご覧ください。

設備改善資金利子補給制度

対象資金名	利子補給金額等
<ul style="list-style-type: none"> ●千葉県中小企業振興資金 ●(株)日本政策金融公庫が融資する国民生活事業資金及び中小企業事業融資資金 	対象資金限度額 1億円以内 利子補給金額 年利4%を上限とし、その1/2以内 利子補給期間 5年以内

運転資金利子補給制度

対象資金名	利子補給金額等
<ul style="list-style-type: none"> ●千葉県中小企業振興資金 (サポート短期資金及びセーフティネット資金を除く) ●(株)日本政策金融公庫が融資する国民生活事業融資資金及び中小企業事業融資資金 (両事業ともセーフティネット貸付の運転資金を除く) 	対象資金限度額 2,000万円以内 利子補給金額 年利4%を上限とし、その1/2以内 利子補給期間 3年以内

問い合わせ 役場商工観光課 ☎33-2117 白子町商工会 ☎33-2517

しろこ温泉



ご負担は
入湯税
150円のみ!

※他の割引サービス等との併用はできません。

日帰り温泉 町民サービス月間!!

本町の重要な観光資源である温泉の魅力を広く町民に知っていただくため、日帰り温泉施設を開放します。(入湯税150円のみご負担ください)

白子温泉は、九十九里浜唯一の温泉地であり全国でも珍しいヨウ素を多く含む温泉で、薄く黄色のお湯は「黄金の湯」とも称されています。是非この機会にご体感ください。

期間 2026年2月1日(日)～2026年2月28日(土)



泉質 ナトリウム・塩化物強塩泉 効能 関節痛・筋肉痛・疲労回復・皮膚乾燥症・自律神経不安定症

※入浴料は無料ですが、入湯税150円のみご負担ください。※中学生以下の方のみでのご利用はできません。必ず保護者の同伴をお願いいたします。
※施設の混雑状況、清掃、メンテナンス等により、利用を制限する場合がございます。

対象施設



1 ホテル ニューカネイ
☎0475-33-2511
大浴場
13:00～20:00



2 サンシャイン・白子
☎0475-33-2121
露天風呂 大浴場
16:00～19:00



3 白子・サンライズオーツカ
☎0475-30-2221
大展望風呂
15:00～19:00



4 白子ニューシーサイドホテル
☎0475-30-3555
大浴場
13:00～20:00



5 青松庭 白砂
☎0475-33-3523
露天風呂 大浴場
10:00～14:00



6 ホテル ニューオーツカ
☎0475-33-2363
大浴場
15:00～19:00



7 ホテル カアナパリ
☎0475-33-2045
露天風呂 展望大浴場
11:00～18:00



8 ホテル 東海荘
☎0475-33-2061
大浴場
12:30～17:30

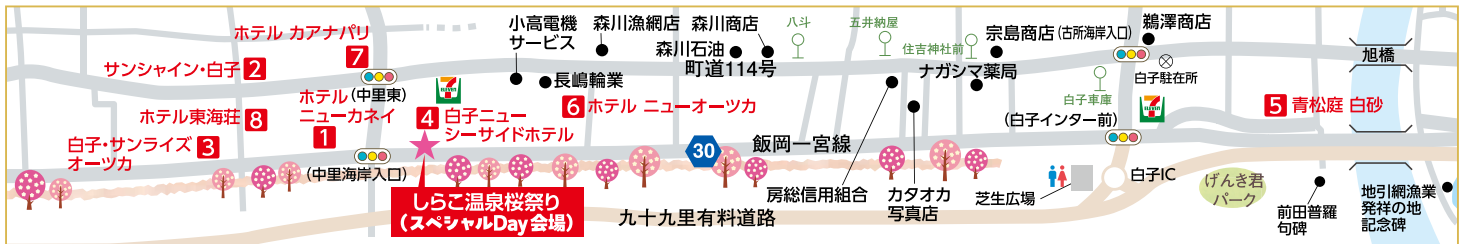

ご利用方法

- 各施設の受付で、町民であることを証明できる書類(免許証、マイナンバーカード、資格確認書など)をご提示ください。
- 日帰り入浴サービスのご利用日時は、施設の都合により変更となる場合がございます。
- タオルは各自でご持参ください。

お問合せ

白子町役場 商工観光課
☎0475-33-2117

しろこ温泉 桜祭り

桜祭り期間/2026.2/21(土)～3/8(日)

3/1(日)はスペシャルDAY開催!!

桜の開花(3分咲き)に合わせてライトアップを行います! 18:00～21:00

確定申告会場の開設について

～会場ではご自身のスマートフォンとマイナンバーカードで申告書を作成していただきます～

開設期間	会場	所在地	時間
2月16日(月)～3月16日(月) (土、日および祝日を除きます。)	茂原税務署	茂原市高師台 1-5-1 茂原地方合同庁舎	【受付】 8時30分から 16時まで 【相談】 9時から17時まで
必要なもの			案内図
①マイナンバーカード(下欄を参照し、有効期限切れや失効となっていないか確認をお願いします。) ②マイナンバーカードのパスワード(2つとも必要です。) ・利用者証明用電子証明書(数字4桁) ・署名用電子証明書(英数字6文字以上16文字以下)			
③スマートフォン			
④源泉徴収票などの申告書作成に必要な書類			
※来場前に、マイナンバーカードを利用した、マイナポータル連携の事前準備をお願いします。			

▶▶▶ オンライン事前予約 ◀◀◀

確定申告会場への入場にはオンライン事前予約が必要です。

- ※2月16日(月)～3月16日(月)までの期間中、茂原税務署の駐車場は予約者用となります。
- ※当日、確定申告会場でも入場整理券を配付しておりますが、長時間お待ちいただく場合があります。
- ※入場整理券の配付が終了次第、事前予約の方以外の受付を締め切ります。
- ※申告書等の提出のみの場合は、事前予約不要です。

オンライン事前予約はLINEから！

LINEアプリで国税庁LINE公式アカウントを「友だち追加」して予約してください。



友だち追加はこちらから▶

1月5日(月)～2月13日(金)に税務署で相談を希望される方

事前予約が必要です。オンライン事前予約をご利用ください。当日入場整理券の配付はありませんのでご注意ください。

⚠️ マイナンバーカードの電子証明書の有効期限切れや失効にご注意ください！

有効期限

▶電子証明書の有効期限は、発行日から5回目の誕生日までです

有効期限

▶住民票の基本4情報(氏名、生年月日、性別、住所)の記載が修正された場合は、署名用電子証明書が**失効**している場合があります

アプリをインストール

証明書の選択

パスワード入力

有効性の確認

確認結果

JPKI利用者ソフト



アプリはこちらから

iPhone

Android



iPhoneの名称は、米国及び他の国々で登録されたApple Inc.の商標です。
iPhoneの商標は、アイホン株式会社のライセンスに基づき使用されています。
Androidの名称は、Google LLCの商標又は登録商標です。



署名用電子証明書を
を選択

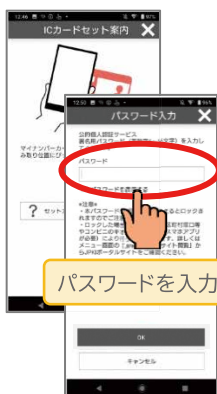

パスワードを入力

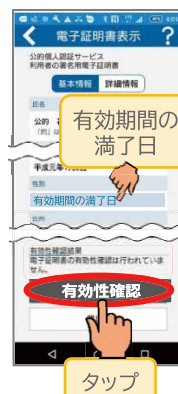

有効期間の
満了日

有効性確認

タップ

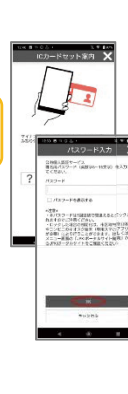

有効性確認結果
: 「有効」

※公的個人認証サービスセンターと通信を行うため時間が掛かることがあります

「有効期限切れ」「失効済み」の場合は、お住まいの市区町村で手続きを行ってください。

申告書等の郵送での提出先

【宛先】〒262-8507 千葉県花見川区武石町1-5-20
東京国税局業務センター千葉西分室(茂原税務署)

問い合わせ 〒297-8501 茂原市高師台1-5-1 ☎0475-22-2166 (代表)

※お電話は、自動音声に従ってご用件の番号を選択いただくと、担当者がご用件にお答えします。

茂原税務署からののお知らせ

確定申告は **自 宅** から！

次の **必要なもの** を用意すればマイナンバーカードとスマホまたはパソコンを利用して自宅から簡単にe-Taxによる確定申告ができます。

必要なもの

- **マイナンバーカード**
- **マイナンバーカードの2つのパスワード**
 - ・利用者証明用電子証明書（数字4桁）
 - ・署名用電子証明書（英数字6文字以上16文字以下）
- **スマートフォン**
スマホ専用アプリ「マイナポータル」のインストールが必要です。
- **源泉徴収票などの確定申告書作成時に必要な書類**

確定申告書等作成コーナー

推奨ブラウザ

「作成コーナー」で検索またはこちらから↓



Safari



Google Chrome



マイナポータル連携でさらに便利に！



アプリ「マイナポータル」

マイナポータル連携の詳細はこちらから↓



税理士による無料申告相談

～無料で税理士に相談の上、確定申告書を作成・提出できます～

期 間	会 場	所在地
令和8年2月 2日 (月)	いすみ市役所大原庁舎	いすみ市大原7400-1
令和8年2月 3日 (火)	御 宿 町 役 場	御宿町須賀1522
令和8年2月 4日 (水)	勝 浦 市 役 所	勝浦市新官1343-1
令和8年2月 5日 (木)	白 子 町 役 場	長生郡白子町関5074-2
令和8年2月 6日 (金)	長 柄 町 役 場	長生郡長柄町桜谷712
令和8年2月 9日 (月)	大 多 喜 町 役 場 中 庁 舎 保 健 セ ン タ ー	夷隅郡大多喜町大多喜93
令和8年2月10日 (火)	い す み 市 岬 公 民 館	いすみ市岬町長者22

期 間

9時30分から16時まで（受付は15時まで）
※入場整理券の配付状況に応じて、受付を早く締め切る場合があります。

対象者（注1）

- ・年金受給者
- ・給与所得者
- ・小規模納税者（注2）

その他

- 持ち物は、裏面「確定申告会場の開設について」の「必要なもの」を参照してください。
- 申告書等の提出のみの場合は、茂原税務署に直接お持ちいただくか、郵送でご提出ください。
- 令和7年分の税理士による無料申告相談は、混雑回避のため、「入場整理券」を当日配付します。
- 入場整理券の配付状況に応じて、受付を早く締め切る場合があります。
- 昼休みの時間帯は、税理士が交代で対応しており、お待たせする場合がありますので、ご了承ください。

- (注) 1. 土地、建物及び株式などの売却についての申告・相談は対象とはなりません。
2. 小規模納税者とは、事業所得、不動産所得または雑所得を有する方のうち、令和6年分の所得金額（専従者控除前または青色専従者給与及び青色申告特別控除前）が300万円以下の方を指します。



第109回 町民バレーボール大会結果

とき 11月9日(日)
ところ 白子中学校体育館

◆男子の部◆

優勝	ラウレアメンズ	代表：内山 智子
準優勝	フェアリーシルバー	代表：近藤 匡彦
第3位	ななめんず	代表：斉藤 義久

◆女子の部◆

優勝	ボヘミアン	代表：前田 秀子
準優勝	フェアリー	代表：緑川 泉
第3位	MBC	代表：古山亜紀子



第47回 町民グラウンドゴルフ大会結果

とき 11月16日(日)
ところ 白子自然公園 芝生広場

◆男子の部◆

優勝	日達今朝春
準優勝	御園 忠
第3位	田辺 孝治

◆女子の部◆

優勝	緑川 洋子
準優勝	田中 初江
第3位	三橋真佐子



第73回 町民ゴルフ大会結果

とき 11月18日(火)
ところ 大多喜カントリークラブ

部門	等賞	氏名	GROSS	NET
総合の部	優勝	霞 明宏	77	67.4
	2位	丸 忠利	75	67.8
	3位	根本 靖	84	69.6
女性の部	優勝	芝崎 美香	87	72.6
	2位	笹井 久子	99	72.6
	3位	緑川 洋子	86	72.8
男性ベスグロ		青柳 宏	73	73.0
女性ベスグロ		工藤千賀子	82	82.0
シニアベスグロ		斎藤 雅	80	74.0

同ネットの場合 ローハンデ上位 年齢にて算出
町内外の各企業様・商店様・個人様よりたくさんのご協賛を賜りました。心より感謝申し上げます。



白子町体育施設 管理規則の一部改正

町体育施設の有効活用と利便性の向上を図るため、使用許可申請の受付日を変更します。

	町民	町外者
変更後	使用日の3カ月前から3日前まで	使用日の2カ月前から3日前まで
変更前	使用日の2カ月前から3日前まで	使用日の1カ月前から3日前まで

※対象施設は、少年野球場・サッカー場・テニスコート
※申請手続きおよび使用料金の変更はありません

問い合わせ 生涯学習課 ☎33-2144



令和8年1月25日の 休日開庁業務について

戸籍システムメンテナンスのため、1月25日の休日開庁における戸籍業務を休止します。
戸籍関連以外の業務（住民票の交付等）については、お手続きいただけます。
ご不便をおかけいたしますが、ご理解とご協力をお願いいたします。

問い合わせ

住民課 戸籍住民係 ☎33-2112



多重債務者相談窓口 (財務省関東財務局 千葉財務事務所)

借金でお悩みの方に対する国の無料相談機関です。秘密は厳守します。

問い合わせ ☎043-251-7830 (直通)



健康料理教室

～美味しく減塩を目指そう！～

とき 2月20日(金)
9時30分～(受付：9時20分～)

ところ 健康づくりセンター 調理室

内容 減塩に関するミニ講話等、
減塩料理
(鶏肉と根菜のごま味噌煮込みほか)

対象 町内在住の18歳以上の方

定員 12名(先着順)

締切 2月10日(火)

持ち物 エプロン、三角巾、マスク、布巾3枚、
手拭き用タオル

材料費 300円

申込み・問い合わせ

健康づくりセンター ☎33-2179

家庭で簡単にできる
減塩と一緒に学びませんか？
興味ある方はぜひ!!

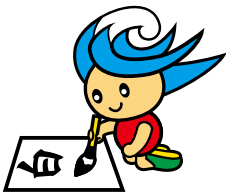

お知らせ

Notification

弾道ミサイルを想定した 住民避難訓練のお知らせ

1月26日(月)、ホテルカアナパリおよびその周辺地域で「弾道ミサイルを想定した住民避難訓練」を実施します。

訓練会場周辺にJアラートのサイレン音と模擬音声がかかりますが、実際の通知ではないためご注意ください。

- と き** 1月26日(月)
10時47分～11時05分
- と ころ** ホテルカアナパリおよびその周辺
- 主 催** 内閣官房、消防庁、千葉県、白子町
- 概 要**
 - ・X国から日本領土に向け、弾道ミサイルが発射されたと想定
 - ・訓練会場周辺にてJアラートのサイレン放送と模擬放送を実施
 - ・訓練参加者はそれぞれの状況に応じた避難行動を実施

千葉県特定（産業別） 最低賃金改正のお知らせ

千葉県特定（産業別）最低賃金は、下表のとおり2業種について金額の改正が行われ、令和7年12月25日から適用されました。

くわしくは、厚生労働省千葉労働局労働基準部賃金室（☎043-221-2328）または最寄りの労働基準監督署にお問い合わせください。

業 種	改正額(時間額)
鉄 鋼 業	1,210円
電子部品・デバイス・電子回路、 電気機械器具、情報通信機械器 具製造業	1,169円

※上記以外の業種については、千葉県最低賃金（1,140円）が適用されます。

☆千葉労働局ホームページをご覧ください。

千葉労働局

検索



「体力づくり」

- と き** 1月15日(木) 14時～15時
(受付13時30分～)
- 内 容** 座りながら体力づくり。
運動不足解消の仕方を教えます！
- 参加費** 無料。
- 申込方法** 事前申し込み制です。クリニック休診のため、1月5日(月)より電話にてお申し込みください。
- と ころ** おゆみの中央病院茂原クリニック
2Fリハビリ室
- 申込み・問い合わせ** ☎0475-22-1834
(リハビリテーション部)

千葉県生涯大学校 令和8年度学生の二次募集

一次募集で定員に満たなかったコースについて、追加募集を実施します。

- 受付期間** 1月19日(月)～2月6日(金)
※応募者数が追加募集人数をこえた場合は抽選により決定します。
- 提出先** ①〒260-0801
千葉市中央区仁戸名町666-2
千葉県生涯大学校事務局(郵送又は持参)
②生涯大学校各学園(持参のみ)
③各市町村高齢者福祉担当課(持参のみ)
- 入学資格** 千葉県在住の55歳以上の方(昭和46年4月1日以前に生まれた方)
- 願書配布場所** 生涯大学校各学園、各市町村高齢者福祉担当課、県内各地域振興事務所、県高齢者福祉課
※なお、生涯大学校ホームページからも入手できます。

募集コース等の詳細については生涯大学校ホームページをご覧ください。

- 問い合わせ** 千葉県生涯大学校 事務局
☎043-266-4705
千葉県庁高齢者福祉課
☎043-223-2342
千葉県生涯大学校ホームページ
<https://chiba-shougaidai.jp>



ポリテクセンター君津 受講者募集のお知らせ

- 内 容** 離職中または転職を考えている方
- 募集科・定員** CAD/機械加工科3月生
(6か月訓練)・15名
- 受講料** 無料(テキスト代等は自己負担1～2万円程度)
- 募集期間等** 令和7年12月8日(月)～
令和8年1月27日(火)
※お申し込みは管轄ハローワークへ
- 見学会日時** 毎週火曜日 13時～
※お申し込みはお電話で。
- 問い合わせ** ポリテクセンター君津 訓練課
☎0439-57-6313
(君津市坂田428)



新たな民生委員児童委員が決まりました

民生委員児童委員は、民生委員法に基づいて厚生労働大臣から委嘱され、社会全般に関する様々な悩みや問題などの相談に応じ、行政や関係機関へのパイプ役を務め、問題解決の手助けをします。社会福祉協議会が実施する福祉事業にも協力するなど、地域福祉の推進に活躍します。

(任期：令和7年12月1日から令和10年11月30日)

担当区域	氏名	担当区域	氏名	担当区域	氏名
北高根東区・西区	増田 勝彦	牛込中区・西区	齋藤 信行	驚東区・西区	朝生 哲
関西区	佐藤 吉範	荊金東区	長島登志男	中里東区	向 光男
関南区	中島 正裕	荊金西区	金坂 則雄	中里中区	片岡 匡史
関北区	長嶋 義春	五井西区	田邊 茂樹	幸治東区	細谷 梅子
福島区	伊藤 一美	古所西区	鵜澤 君江	幸治西区	三橋 潮倅
南日当区	大多和孝博	古所南川岸	今関 清之	主任児童委員 (関地区)	渡辺 里美
北日当区	三橋 英樹	古所中川岸	田邊 貴子	主任児童委員 (南白亀地区)	安川 豊
浜宿東区	中山 龍一	古所北川岸	緑川 安男	主任児童委員 (白潟地区)	相内亜希子
浜宿西区・牛込新田	斉藤 文章	五井東区	御園 輝雄		
牛込東区	片岡 好和	八斗東区	小高 時則		

問い合わせ
健康福祉課 ☎33-2113

ヘルメット補助金

自転車乗車用ヘルメットの着用普及促進のため、購入費の補助を行っています。

助成対象者	町内在住者 ※なお、補助金を受けることができる回数は、使用者1人につき1回限りとなります。
対象ヘルメット	(1) 安全基準の認証を受けている「新品」のもの 対象の安全基準 SGマーク、JCFマーク、CEマーク、GSマーク、CPSCマーク (2) 購入日の属する年度の2月末日までに購入したもの
助成額	自転車用ヘルメット購入金額の2分の1で最大2,000円の補助 (100円未満は切捨、送料・装飾品等除く) 例：ヘルメット購入金額 3,000円の場合→1,500円補助 3,500円の場合→1,700円補助 4,200円の場合→2,000円補助



問い合わせ 企画財政課 ☎33-2180



ガス消費機器調査とガス漏れ検査

白子町ガス事業所では、法令に基づき、4年に1度のガス消費機器調査とガス漏れ検査を下記の期間で実施しています。(検査費用は無料です)

☆対象となるお客様には、事前に検査予定時期を検針票にて、お知らせしますので、ご協力をお願いします。

検査費用
無料

対象地区	検査予定時期	対象地区	検査予定時期
幸治西1	令和8年2月23日～2月28日	八斗西	令和8年1月24日～2月1日
幸治西2	令和8年3月1日～3月7日	五井西	令和8年1月7日～1月10日
中里中部1	令和8年2月2日～2月13日	剃金東1	令和8年1月13日～1月16日
中里中部2	令和8年2月14日～2月22日	剃金東2	令和8年1月17日～1月21日
中里西	令和8年1月5日～1月23日	牛込東	令和8年1月22日～1月27日

なお、天候不順等により上記期間以外に訪問することもございます。

問い合わせ 白子町ガス事業所 ☎33-3530

白子町交流ランチ会を開催します

参加しませんか？

白子町に移住された方、新しい繋がりを求めている方、白子町の美味しいお店を巡りたい方へ。月に一度のランチ会で、地元の方や移住者同士で楽しく交流しませんか？

おいしい食事を楽しみながら、白子町の魅力や暮らしの情報をシェアしましょう。お一人での参加も大歓迎です。ご家族やご友人と一緒にお気軽にご参加ください！

皆さんとお会い
できるのを
楽しみにしています！

- 日時** 1月17日(土) 11時～
- 場所** 町内飲食店 (お申し込み時にお話しさせていただきます)
- 費用** ランチ代実費負担
- 締め切り** 1月13日(火) 17時まで 定員10名様
- 申し込み先** 白子町役場 地域おこし協力隊 井上
☎080-4906-0634



入札結果公表

■11月実施分 ※金額は税込表示

●町道1156号線 排水整備工事

- 落札業者** 中澤金網株式会社 (応札者4者)
- 落札金額** 3,740,000円
- 落札率** 93.66%

●町道111号線 道路改良工事

- 落札業者** 株式会社安川 (応札者4者)
- 落札金額** 5,940,000円
- 落札率** 89.25%

●町道103号線 道路改良工事

- 落札業者** 株式会社安川 (応札者3者)
- 落札金額** 9,174,000円
- 落札率** 89.48%

●町道3244・3245・3246号線

ガス経年低圧支管入替工事

- 落札業者** 株式会社大多和組 (応札者4者)
- 落札金額** 15,004,000円
- 落札率** 89.73%

●町道2086号線 ガス経年低圧本管入替工事

- 落札業者** 丸信工業株式会社 (応札者2者)
- 落札金額** 12,309,000円
- 落札率** 89.80%

●町道2146号線 ガス経年低圧支管入替工事

- 落札業者** 丸信工業株式会社 (応札者3者)
- 落札金額** 9,537,000円
- 落札率** 89.56%

●町道2209・2210号線 ガス経年低圧本管入替工事 入札不落のため取止め (応札者4者)

白子町産の肥料

がつりよく

今月は
1/15だよ!



しらこ活緑げんきくん

謹賀新年 増量いたします!

~毎月無料配布実施中!~

- ❁ 有機肥料の代表的な、なたね油かすに近い成分です
- ❁ 土を活性化することを目標としている有機肥料ですので化学肥料と併用でより良い土壌づくりが可能となります
- ❁ 農作物から家庭菜園など幅広く使用ができますので、ぜひご活用ください



対象者 白子町民の方



日時 毎月第3木曜日

13時30分~15時

❁ 日程が変更になる場合は町ホームページに掲載いたします

配布場所 第3クリーンセンター

(白子町剝金992)

❁ 現地に直接来られる方



内容量 土のう袋 約10kg/袋

❁ **今回限り、おひとり様3袋まで**

ただし、なくなり次第終了となります

※通常は2袋までの配布です



生産業者保証票	
登録番号	86028
肥料の名称	しらこ活緑げんきくん
肥料の種類	汚泥肥料
生産地および生産者	千葉県長生郡 白子町関5074-2 白子町
主要な成分の含有量	窒素 6.8% カリウム 0.11% りん酸 3.1% 炭素率 5.6



問い合わせ 環境課 ☎33-2118

花の広場のご紹介

- ❁ 「花の広場」は、庁舎東側にあります。秋には満開のコスモスが咲き、町内外からのたくさんのご来場を頂きました。
- ❁ 春には菜の花が開花予定です。皆様のご来場をお待ちしております😊
- ❁ 開花状況は白子町ホームページに公開しています。写真撮影可◎ぜひ、SNSにたくさんUPしてください!

CMの撮影現場になりました



地域おこし協力隊 / の活動を報告します



たきぐちひろかず
滝口裕一さん

白子町地域おこし協力隊の滝口裕一です。

私の1日は朝5時から始まります(冬季は日の出が遅いため5時45分)。古所海岸の駐車場に行き、一話会の皆さんと挨拶してから海岸清掃をします。清掃場所は古所海岸・剃金海岸・南白亀川です。釣り人やサーファー、犬の散歩、ウォーキング、土砂作業をしている方々から声をかけていただき、元気づけられています。そして6時半(冬季は7時半)か



ら地元の皆さんと楽しくラジオ体操をしています。ラジオ体操のメンバー同士、会話が盛り上がっています。

私の使命は「伝統・文化・郷土愛を大切にしながら、高齢者の方々が楽しく生活できる環境作り」です。楽しみにしている趣味・娯楽・文化を維持できるように、ともに参加しながらお手伝いしています。そして、無くなってしまったサークルの復活、新しい仲間(移住者含め)との活動等を応援しています。また、高齢の方々の問題となる移動手段についても徐々に試験運用しながら、「白子町移動式サロン」を広めていければと思います。現在、カラオケや外食

をメインにしていますが、これから定期巡回(白子町内)に移行できるよう進めてまいります。しかし、私1人での対応なので地区限定で行っていること…ご容赦ください。

最後にふれあい幸民館等のボランティア活動も楽しみの一つです。イベントではマツケンサンバを踊っています。

これからも、よろしくお願いいたします。



うめばちまさひと
梅鉢真仁さん

2025年の4月より白子町の地域おこし協力隊として活動しております梅鉢真仁です。

主な活動内容は、小学生向けの総合型マルチスポーツ教室や生涯学習講座、イベントやマルシェ等での白子町のPR活動、海岸清掃等の環境保全活動、拾ったゴミの再利用やワークショップ等の実施です。他にも子ども第三の居場所づくりや



子どもたち向けのイベント、町内のお祭りなどの行事にも参加させてもらっています。



公式LINE

現在、町内の全小学校にてマルチスポーツ教室を実施しております。これは子どもたちの放課後の居場所の一つとなれるよう、費用は保険料等の最低限におさえ、活動場所はそれぞれのお子様を通っている小学校になります。また、一度下校する必要がなく、そのまま参加することが可能です。こちらの教室では、ボランティアさんを募集しております。現在、20~80代までの様々な方がボランティアスタッフとして活動を見守ってくださったり、小学生と一緒に軽く体を動かしたりしてくれています。このような活動に興味を持っていただける方のご連絡をお待ちしております。(公式ラインまで)

今後も、行政や教育委員会、各小学校、地域の皆様にお助けいただきながら、元小学校教諭と言う経験を生かして教育分野を中心に活動を進め、教育的価値からも白子町の魅力をPRしていきたいと思っています。

どうぞ、よろしくお願いいたします。

「ボッチャで交流会」のお知らせ (白子わくわくクラブ)

1月14日(水) 15時30分~16時30分、南白亀小学校体育館にて、ボッチャの体験会を実施します。一緒にパラスポーツであるボッチャにチャレンジしてみませんか?ボッチャはお手玉くらいのボールを投げて的との近さを競うスポーツです。年齢や障がいの有無に関わらず、だれもが一緒に楽しめるスポーツです。ご興味がある方は、ご連絡をお待ちしています。

問い合わせ 白子わくわくクラブ ☎080-8025-1413



葉酸サプリメントを無料配布します

葉酸は、妊娠を希望している女性や妊娠中の女性にとって重要な栄養素です。必要量を摂取することで生まれてくる赤ちゃんの「神経管閉鎖障害」の予防に効果があるとされています。

葉酸は食事で必要量を摂ることが難しく、サプリメント等で不足分を摂取することが推奨（※）されています。

※厚生労働省：日本人の食事摂取基準（2025年度版）



白子町プレコンセプションケア（葉酸サプリ配布）事業

対象者 白子町民の方で、以下のいずれかに該当し、葉酸サプリメントの配布を希望する方

- ①これから妊娠を希望する女性（未婚・既婚は問わず）
- ②母子健康手帳の交付を受けている妊婦

配布内容

①これから妊娠を希望する女性	葉酸サプリメント	150日分
②母子健康手帳の交付を受けている妊婦	葉酸サプリメント	75日分

配付窓口・問い合わせ 白子町子育て世代包括支援センター ☎33-2179

『食べる』を味方に。 ～試食会のお知らせ～

とき 1月27日（火）

午前の部：9時30分～11時

午後の部：14時15分～16時

ところ 健康づくりセンター ホール

「便秘改善」をテーマに試食会を行います。

問い合わせ ☎33-2179（健康づくりセンター）

当日は… 野菜の摂取量測定「ベジチェック」実施！

白子町と包括連携協定を締結している明治
安田生命と連携し、野菜の摂取レベル測定会も行います。

手のひらをかざすだけ！

予約不要、参加費無料です。

ぜひ、お一人でもお仲間と一緒にでも、気軽にお立ち寄りください。

味方からのレシピ紹介

鉄分たっぷりひじきのつくね

材料：5人分

- | | |
|---|---|
| <ul style="list-style-type: none"> ・鶏ひき肉……………350g ・はんぺん……………1枚 ・にんじん……………1/3本 ・乾燥ひじき……………5g | <ul style="list-style-type: none"> ・枝豆……………40g ・おろししょうが……………少々 ④ 白だし……………大さじ1 ④ しょうゆ……………大さじ1 ④ 砂糖……………大さじ1/2 ・油……………小さじ1 |
|---|---|

作り方

- ①乾燥ひじきを水で戻し、にんじんはみじん切りにする。
- ②ボウルに、鶏ひき肉とはんぺん、にんじん、ひじき、枝豆、おろししょうがを入れて混ぜる。
- ③5等分に成型をする。
- ④フライパンに油を敷き、焼く。片面に焼き色がついたら、ひっくり返して蓋をして8分蒸し焼きにする。（焦げそうな場合には水を少し入れて蒸してください。）
- ⑤④を入れて絡めたら出来上がり。



レシピのポイント！

つくねに、にんじんや枝豆、ひじきを入れることで彩りよく仕上がります。乾燥ひじきには、鉄分が含まれ、貧血予防に効果的です。

栄養価 1人分あたり

エネルギー：170kcal	脂質：10.0g
たんぱく質：15.7g	食塩相当量：1.0g
炭水化物：6.1g	鉄：1.6mg



南白亀小4年 大槻一翔

評 三日月を見つめるごんの後ろ姿を描きました。彼岸花の花びらや、すすきの穂など、細部まで工夫して描くことができました。



白潟小4年 關 絢心

評 お祭りを題材にした絵を描きました。近くにいる人と遠くにいる人の大きさを変えることで奥行きを表現したり、絵の具を散らすことで花火の光を表現したりし、奥行きのある色鮮やかな絵に仕上げることができました。



関小4年 大塚瑛太

評 「もし自分が小さくなったら」を想像して描きました。木の葉に乗って鳥といっしょに楽しく飛んでいる様子が伝わるように、きれいな色で仕上げました。

しらこ俳句会

一句の周辺

秋葉晴耕

人里の獣の猛る神無月

熊が全国で出没し猛威を振るう。死傷者が
出て自衛隊まで出動して駆除をしている。
学校も休校となり、生活は脅かされてい
て毎日報道される。神様の不在の神無月では、
神頼みも無理か？

時事句であるが、緊迫感が伝わって来る。
環境の事、動物との共生の事など深く考えさ
せられた作品である。

金井道子

煮凝りや誤解しままに友逝けり

「煮凝り」の皿の並ぶ朝の食卓に友人の計
報が届く。ちよつとした誤解から、行き来が
間遠になっていった親しい友であった。
「いつかは和解を」との思いがあったが、
もう果たせない。後悔がちよつぱり心の奥に
残る。まるで、心に沈む澱の様である。
季語の「煮凝り」とよく響き合う。

(片岡幹男)

中村豊子

子雀の遊ぶが如く舞う落葉
齒の痛む休日長し冬の雲

金井道子

煮凝りや誤解しままに友逝けり
陽だまりに猫の欠伸や漱石忌

滝口祐一

小春日や手拍子のみの地引き唄
漁師宿「鯨鯨鍋」の無骨な字

片岡幹男

船頭の舟唄ひびく溪の秋
をさなこのやまぬ「なぜなぜ」聖夜の灯

秋葉晴耕

人里の獣の猛る神無月
胡麻叩くひび割れしるき婆の槌

御園満映

コスモスの花はやさしき風の色
便箋の残る一枚冬隣

田邊和子

冬夕焼海に一筋光る道
寒鴉モアイの如く並びおる

片岡幹男 選

言葉の解説

漱石忌：「吾輩は猫である」の小説家・夏目漱石の忌日が十二月九日。

正岡子規に学んだ俳人でもある。

地引唄：時間のかかる地引網を曳く時の労働歌。歌詞は、大漁を期待したものなど沢山あった。

聖夜：……クリスマスの前夜。クリスマス・イブのこと。

冬隣：……冬がすぐそこまで来ている事を言う。冬を隣人になぞらえた季語。

モアイ：南太平洋のイースター島にある巨大な石像。



日	月	火	水	木	金	土
12/28	12/29	12/30	12/31	1 青少年センター休館日	2 青少年センター休館日	3 青少年センター休館日
4	5 青少年センター休館日 移動交番(青セ) 13時30分～15時	6	7 心配ごと相談(公) 9時～12時 予約制 ☎33-5746	8 不燃ゴミ(関) 粗大ゴミ(白)	9	10
11 二十歳のつどい(青セ) 受付: 9時30分～ 式典: 10時～ 青少年センター 午前中休館	12 成人の日 青少年センター休館日	13 青少年センター休館日	14 心配ごと・人権・ 行政相談(公) 9時～12時 予約制 ☎33-5746 健康スマイルスタジオ(健セ) 10時～、13時30分～ ○妊娠16週以降のママ ○未就学児のママ ※予約制・専用サイトで の事前申し込み必要	15 粗大ゴミ(南) 資源ゴミ(白) しらご活緑げんきくん 無料配布 ※増量 (第3クリーンセンター) 13時30分～15時	16	17
18	19 青少年センター休館日 移動交番(青セ) 10時～11時30分	20	21 心配ごと相談(公) 9時～12時 予約制 ☎33-5746	22 不燃ゴミ(白) 粗大ゴミ(関) 資源ゴミ(南) こあらっこ(健セ) 13時30分～※予約制 ○子育て相談 (ライフサポートファ イル、母子手帳)	23	24
25 休日開庁 8時30分～12時	26 青少年センター休館日	27	28 心配ごと相談(公) 9時～12時 予約制 ☎33-5746 移動交番(公) 10時～11時30分	29 乳児健診(健セ) ○R7年9月生 13時～13時10分 (母子手帳・バスタオル) ○R7年1月、R7年6月生 13時15分～13時30分 (母子手帳・バスタオル・ 使用中の歯ブラシ)	30	31

今月の納税

- 町県民税……………4期
- 国民健康保険税……………7期
- 介護保険料……………6期
- 後期高齢者保険料……………7期

2月2日までに納めましょう。

(役)…役場 (健セ)…健康づくりセンター (公)…公民館 (青セ)…青少年センター (関)…関地区 (南)…南白亀地区 (白)…白湯地区

●休日の当番医案内

※あらかじめ医療機関へ連絡してから受診してください。

▶休日当番医の診療時間 午前9時～午後5時
▶変更になる場合もありますので、「医療機関」または「消防本部」
(0475-24-0119)に確認してください。

月日	内 科	外 科
1月1日	あまが台ファミリークリニック 0475-36-7011 睦 沢 診 療 所 0475-44-2236	穴 倉 病 院 0475-24-2171
1月2日	宮 本 内 科 医 院 0475-22-3770 藤 島 ク リ ニ ッ ク 0475-47-3056	塩 田 記 念 病 院 0475-35-0099
1月3日	鈴 木 医 院 0475-22-2630 君 塚 病 院 0475-25-1811	菅 原 病 院 0475-25-1171
1月4日	清 水 医 院 0475-42-2950	穴 倉 病 院 0475-24-2171
1月11日	ポプラクリニック 0475-23-3111	菅 原 病 院 0475-25-1171
1月12日	長 生 診 療 所 0475-32-3303 山 之 内 病 院 0475-25-1131	清 水 三 郎 医 院 0475-25-0776
1月18日	聖 光 会 病 院 0475-35-5151	穴 倉 病 院 0475-24-2171
1月25日	渡 辺 医 院 0475-27-7733	公 立 長 生 病 院 0475-34-2121

こども急病 電話相談 ☎局番なしの #8000 ダイヤル回線からは043-242-9939
毎日 午後7時～翌日午前8時

夜間急病 診療所 診療科目 内科・小児科 長生都市保健センター内(茂原市八千代1-5-4)
診療時間 午後8時～午後11時 受付時間 午後7時45分～午後10時45分 ☎0475-24-1010

■編集・発行/白子町役場 企画財政課 ☎33-2180 〒299-4292 千葉県長生郡白子町関5074-2
■ホームページアドレス <https://www.town.shirako.lg.jp> ■Eメールアドレス info@town.shirako.lg.jp

※「☎33-」から始まる電話番号の市外局番は、「0475」です。

※QRコードは株式会社デンソーウェブの登録商標です。

マチイロ

広報しらかをアプリでご覧いただけます。

※広報の送付を希望される方に郵送しています。
ご希望の方は、企画財政課へお申し込みください。