

# SHIRAKI

広報

しらかし

2026年  
(令和8年)  
No.654

5月

町の人口

人 □ 10,239 (- 15)  
男 5,182 (+ 10)  
女 5,057 (- 25)  
世帯数 5,052 (+ 6)  
2026.4.1現在 ( )は前月比

## 春の白子で熱戦 小学生ソフトテニス全国大会

3月30日・31日の2日間、白子町において第25回全国小学生ソフトテニス大会が開催されました。全国から集まった選手たちは、これまでの練習の成果を発揮すべく、白子の潮風の中で情熱あふれる戦いを繰り広げました。2日目はあいにくの曇天となりましたが、雨雲を吹き飛ばすかのような爽やかなプレーに、会場は観客の温かく力強い声援に包まれました。

選手たちにとって、一年間の努力を締めくくると、かけがえのない舞台となりました。

### CONTENTS (主な内容)

- 令和8年度新規事業について……………2
- 白子町町民生活支援商品券について……………3
- 「第23回おひしぎ一番「白子たまねぎ」祭り」開催……………4
- 住宅の新築・リフォームなどの補助制度……………8・9
- 緊急通報装置の貸与……………10
- 白子町らららラウンジの利用について……………19

# 令和8年度 新規事業について

白子町が令和8年度に新たに実施する新規事業について、その一部をご紹介します。

## 企画推進施策

### 総合計画策定事業

町の最上位計画である第6次総合計画及び第4期総合戦略・人口ビジョンの策定に向けて調査等準備を開始します。

### 国際交流の推進

モンゴル国ブルガン県ダシンチレン町との友好と繁栄の促進のため、教育・文化・スポーツ・農業・観光等の交流について協議検討をおこなってまいります。



## 子育て施策

### 子ども第三の居場所づくり

子どもたちが安心して過ごせる「子ども第三の居場所」づくりを推進します。自己肯定感や人と関わる力、生活習慣や学習習慣など、将来の自立に向けて大切な力を育むこの活動に対し、支援を行ってまいります。

## 防災施策

### 白子中学校体育館・格技場の空調設備設置検討

災害時には避難所としても活用される中学校体育館及び格技場に、空調設備を設置するための検討及び設計業務等の必要な準備を進めます。

## 商工業振興施策

### 中小企業等エネルギー価格高騰緊急対策支援

エネルギー・物価高騰の影響を受けている中小企業等（個人事業主含む）に対し、事業の継続を支援するため支援金を支給します。

## 農業振興施策

### 農林水産業エネルギー価格高騰緊急対策支援

エネルギー・物価高騰の影響を受けている農林水産業者に対し、事業の継続を支援するため支援金を支給します。



## 令和8年度の自治会長が決まりました

| 南白亀地区 |      |      |      |      |      | 白潟地区 |     |     |     |     |     |     |     |     |     | 関地区 |     |     |     |      |     |     |     |     |     |     |     |     |     |     |     |     |      |      |     |     |
|-------|------|------|------|------|------|------|-----|-----|-----|-----|-----|-----|-----|-----|-----|-----|-----|-----|-----|------|-----|-----|-----|-----|-----|-----|-----|-----|-----|-----|-----|-----|------|------|-----|-----|
| 牛込新田  | 五井西  | 剃金西  | 剃金東  | 牛込中  | 牛込東  | 浜宿西  | 浜宿東 | 鶴岡西 | 鶴岡東 | 鶴岡計 | 鶴岡敏 | 緑川行 | 岡澤夫 | 今関二 | 田邊孝 | 御園正 | 牧野利 | 小高善 | 朝生哲 | 小高三喜 | 片岡秀 | 清水猛 | 代市勝 | 細谷正 | 野島武 | 梅澤信 | 野口祥 | 高山栄 | 河野治 | 佐藤哲 | 関西一 | 関東一 | 北高根西 | 北高根東 |     |     |
| 高橋英雄  | 田邊松男 | 酒井和明 | 長嶋正徳 | 三橋克治 | 三橋治二 | 鶴岡宏  | 鶴岡計 | 鶴岡敏 | 鶴岡敏 | 鶴岡敏 | 鶴岡敏 | 鶴岡敏 | 鶴岡敏 | 鶴岡敏 | 鶴岡敏 | 鶴岡敏 | 鶴岡敏 | 鶴岡敏 | 鶴岡敏 | 鶴岡敏  | 鶴岡敏 | 鶴岡敏 | 鶴岡敏 | 鶴岡敏 | 鶴岡敏 | 鶴岡敏 | 鶴岡敏 | 鶴岡敏 | 鶴岡敏 | 鶴岡敏 | 鶴岡敏 | 鶴岡敏 | 鶴岡敏  | 鶴岡敏  | 鶴岡敏 | 鶴岡敏 |



# 白子町町民生活支援商品券について

町では物価高騰等により、多大な影響を受けている町民の方の生活支援や地域経済の活性化に資することを目的として、国の「物価高騰対応重点支援地方創生臨時交付金」を活用し、白子町町民生活支援商品券を発行します。



## 交付対象者

令和8年3月31日において、住民基本台帳法（昭和42年法律第81号）の規定により本町の住民基本台帳に登録されており、引き続き町内に住所を有する方

## 商品券

**1人あたり 10,000円**（1,000円券×10枚）

6月より順次世帯主様宛てに世帯員分の商品券を簡易書留にて一括送付します。



## 使用期間

令和8年7月1日（水）から令和8年9月30日（水）まで

## 利用店舗

商品券に同封しています。  
（最新の情報はウェブサイトに掲載しています。）

## 問い合わせ

商品券について

企画財政課

☎33-2180

利用可能店舗について

白子町商工会

☎33-2517



▲町ホームページ

## ひとこと日記

4月は行政機関や各種団体の人事異動に伴う挨拶や来客等の対応、そして、これから始まる年間計画などの準備であつという間に過ぎました。

ゴールデンウィークを迎え、町内は鮮やかな緑色のたまねぎ畑が広がっています。生で食べても甘くてみずみずしいと人気の『白子たまねぎ』は、ブランド野菜として商標登録されており、白子町を代表する特産品のひとつです。県内はもとより関東地方でも広く知られ、これからの時期は、たまねぎを買い求める方やたまねぎ狩りを楽しむ多くの方で町内が賑わいます。また、今年も5月10日（日）に古所海岸前広場で『第23回おいしさ一番「白子たまねぎ」祭り』が開催されます。たまねぎのつかみ取りや地元特産品の販売、模擬店の出店、各種団体による実演などが行われる予定です。

今年は白子町玉葱出荷組合創立50年の記念の年。その道のりは平坦ではなく、並々ならぬご苦労があつたと伺っております。長年にわたり白子たまねぎの生産に取り組み、組合を支えてこられた歴代組合員と関係者の皆様の努力に感謝と敬意を表するとともに、白子町のブランド野菜として末永く継承されることを願っています。農業は人々の食を支える大元の産業。町も関係機関と連携し、力強い支援を続けていきます。

白子町長 緑川 輝男



# マイナ保険証が医療費助成受給券として 利用できるようになりました！

白子町では、デジタル庁がマイナンバーカードを活用したデジタル化の取組みを推進するために開発をした「自治体・医療機関等をつなぐ情報連携システム（Public Medical Hub：PMH）」の運用を開始しました。

マイナ保険証（マイナンバーカードの健康保険証の利用登録が必要）を利用する町民の方が、千葉県内の医療機関・薬局等を受診する場合、マイナンバーカード1枚で、対象制度の受給者証としても利用ができます。



参考：デジタル庁ホームページ 自治体・医療機関等をつなぐ情報連携システム

## 対象となる受給券

- 子ども医療費助成受給券
- ひとり親家庭等医療費等助成受給券
- 重度心身障害者医療費助成受給券
- 療養介護医療費受給者証
- 肢体不自由児通所医療受給者証

## 利用方法

医療機関・薬局等において、マイナンバーカードを読み取ると、「医療費助成の対象受給者証を利用しますか？」と聞かれますので、「利用する」を選択し、ご利用ください。なお、PMHについては、デジタル庁が全国展開を進めているところですが、現時点では未対応の医療機関・薬局等も多くあるため、受診の際は紙の受給券も併せてお持ちください。

**問い合わせ** 住民課 子育て支援係 ☎33-2178  
健康福祉課 福祉係 ☎33-2113



## 第23回 おいしさ一番

## 「白子たまねぎ」祭り 開催

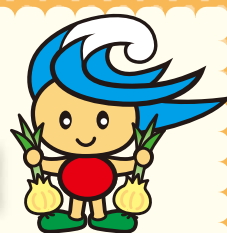

**と き** 5月10日（日）  
9時～15時 小雨決行・荒天中止

**と ころ** 古所海岸前広場  
（旧アクア健康センター裏）

**内 容** 白子たまねぎ等地元特産品の販売、各種模擬店の出店、各種団体による実演等  
※例年イベント日に行われていた「たまねぎ掘り取り体験」は行いません。

**問い合わせ** 商工観光課 ☎33-2117



# 全国青年・女性漁業者交流大会で受賞

南白亀川漁業協同組合（長島 均 代表理事組合長）

南白亀川漁業協同組合は、令和7年11月の千葉県大会を勝ち抜き、令和8年3月5日、6日に開催された「第31回全国青年・女性漁業者交流大会」に出場し、農林中央金庫理事長賞を受賞しました。

本組合は、伝統ある南白亀川の「アオノリ」が不作となったことから、伝統の香りを何とか復活させたいという思いから、関係機関と連携しながら試行錯誤を重ね、その研究・成果等について代表理事組合長の長島均氏が発表しました。



## 戸籍に記載されるフリガナの通知ハガキの確認はお済みですか？

令和7年5月26日に改正戸籍法が施行され、戸籍の記載事項に氏名のフリガナが追加されることになりました。

本籍地の市区町村から戸籍に記載される氏名のフリガナを確認する通知ハガキが郵送されています。白子町に本籍がある方には、令和7年8月下旬頃に通知しています。

必ずご自宅に届いた通知ハガキの確認をお願いします。

料金収納印

100-8977  
東京都千代田区蔵が岡1丁目番1号

法務 太郎 様

郵便用カスタマーバーコード印刷領域

【必ず開封してください】  
戸籍への振り仮名記載についてのお知らせ

この通知に関してご不明な点がありましたら、法務省ホームページ及び各市ホームページをご確認ください。当市までお問い合わせされる際は、右上の管理番号をお知らせください。

(法務印) (郵便印)

二重バーコード

※郵から早くお届けしてご確認ください

文書番号  
令和7年 月 日

戸籍に記載される振り仮名の通知書

〇〇県〇〇市長 印

戸籍法の改正により、戸籍に氏名の振り仮名が記載されます。この通知に記載された振り仮名を必ずご確認ください。記載されている振り仮名が間違っている場合は、発付後5年を目処に「**みほん**」必ず正しい振り仮名の届出をしてください。また、この通知に記載された振り仮名がそのまま戸籍に記載されます。

本籍 〇〇県〇〇市〇〇12345番

| 【氏名の振り仮名】       |           |
|-----------------|-----------|
| 氏               | 法務        |
| 振り仮名            | ホウム       |
| 氏名の振り仮名の届出が可能な方 | 法務 太郎 様のみ |

【名の振り仮名】

|      |      |
|------|------|
| ① 名  | 太郎   |
| 振り仮名 | タロウ  |
| ② 名  | 京子   |
| 振り仮名 | キョウコ |
| ③ 名  | 正    |
| 振り仮名 | タダシ  |
| ④ 名  | ゆり   |
| 振り仮名 | ユリ   |

名の振り仮名の届出が可能な方

①～④の方が既に届出可能です。  
【※届出については、発行者からの届出も可能です。】

※令和7年 月 日現在のデータにより作成しています。

右のコードは目の不自由な方のための音声コードです。読み取りには専用のアプリが必要です。(Uni-Voiceアプリ/Uni-Voice Blindアプリ)

音声コード

### 通知のフリガナが…

#### 正しい場合

届出不要です。通知されたフリガナが戸籍に記載されます。

#### 誤っている場合

令和8年5月25日(月)までに氏名のフリガナを届けてください。

#### 届出方法

マイナポータルを利用したオンライン届出(その他、市区町村窓口での届出も可能)



※戸籍の振り仮名制度については、法務省ホームページをご確認ください。



問い合わせ 住民課 戸籍住民係 ☎ 33-2112

# 後期高齢者医療制度の加入者の皆様へ

令和8年8月以降の医療機関等へのかかり方についてのお知らせです。

お手元の資格確認書の有効期限は**令和8年7月31日**です。

## ▶85歳以上の方全員

これまでどおり、手続きなしで新たな資格確認書を7月中にお届けしますので、お手元に届いた**資格確認書**で受診いただけます。

## ▶84歳以下で、マイナ保険証を普段からご利用されていない方<sup>(※1)</sup>

(マイナ保険証をお持ちでない方も含みます)

これまでどおり、手続きなしで新たな資格確認書を7月中にお届けしますので、お手元に届いた**資格確認書**で受診いただけます。

## ▶84歳以下で、マイナ保険証を普段からご利用されている方<sup>(※2)</sup>

マイナ保険証での受診をお願いいたします。

マイナ保険証での受診が難しくなった場合は、**申請手続き**により**資格確認書**を交付しますので、その場合は**資格確認書**での受診も可能です。

7月中にお届けする郵送物に申請書を同封しますので、マイナ保険証での受診が難しくなった方は申請してください。

※1 マイナ保険証を普段からご利用されていない方は、下記の※2に該当しない方です。

※2 マイナ保険証を普段からご利用されている方は、以下の条件をともに満たす方です。

- ① 過去1年間で6回以上マイナ保険証を利用されている方
- ② 概ね直近3か月以内にマイナ保険証を利用されている方

マイナ保険証のご利用状況は、7月中にお届けする新たな資格確認書を作成する時点の情報となります。

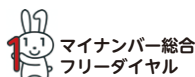

マイナバー  
0120-95-0178

5番を選択のうえ、音声ガイダンスにしたがってお進みください。

受付時間 (年末年始を除く)

平日：9時30分～20時00分  
土日祝：9時30分～17時30分

マイナバーカード  
の保険証利用について  
もっと知りたい方は  
こちら



# 学生納付特例制度

申請は毎年度必要です

日本国内に住んでいる20歳以上60歳未満のすべての方が国民年金に加入します。

この制度は、所得の少ない学生の方が申請し、承認されることで在学中の国民年金保険料納付が猶予される制度です。また、老齢基礎年金を受け取るために必要な期間に算入され、病気やけがで障害が

残ったときに障害基礎年金を受け取ることができるようになるメリットがあります。

保険料を納められないときは未納のまま放置せず学生納付特例を申請しましょう。



## 適用基準

- ▶ **対象** 大学（大学院）や短期大学、高等学校、高等専門学校、特別支援学校、専修学校および各種学校、一部の海外大学の日本分校（夜間・定時制課程、通信制課程も含む）に在学する20歳以上の学生
  - ※各種学校：修業年限が1年以上の課程に在学している方に限ります。
  - （私立の各種学校については都道府県知事の認可を受けた学校に限られます。）
  - ※海外大学の日本分校：日本国内にある海外大学の日本分校であって、文部科学大臣が個別に指定した課程に在籍する方。

- ▶ **学生本人の前年所得** 《128万円+扶養親族等の数×38万円》以下

## 申請

役場住民課（国保年金係）の窓口で申請します。申請書は、役場住民課または年金事務所にあります。  
※申請書は日本年金機構のホームページからもダウンロードできます。

### ▶ 申請に必要なもの

- 基礎年金番号のわかるもの（年金手帳・基礎年金番号通知書など）
- 在学期間がわかる学生証のコピー（裏面に有効期限、学年、入学年月日の記載がある場合は裏面のコピーを含む）または在学証明書（原本）
- ※前年所得があった方や退職した方が申請を行うときは、その他必要な書類がある場合があります。

### マイナンバーカードを利用して電子申請ができます

電子申請なら紙の申請書の入手・記入は不要です。くわしくは、日本年金機構ホームページをご覧ください。

## 猶予を受けた期間の取扱い

- ① 受給資格期間には含まれますが、老齢基礎年金額には反映されません。
- ② 10年以内であれば保険料をさかのぼっておさめること（追納）することが出来ます。  
なお、承認を受けた年度から3年度以降に追納する場合は、経過した期間に応じて当時の保険料に一定率を乗じた金額が加算されます。  
※保険料の追納には年金事務所で申し込みが必要になります。
- ③ 障害基礎年金、遺族基礎年金の受給資格期間に算入されます。  
※障害基礎年金、遺族基礎年金を受給する場合には、納付条件があります。

前年度、学生納付特例の承認を受け、今年度以降も引き続き在学予定である方には、申請書（ハガキ形式）が送付されます。申請書（ハガキ形式）が届いた方は、学生等である証明書類の添付は必要ありません。

※ただし、在学する学校等が変わったときは、改めて年金事務所へ申請してください。

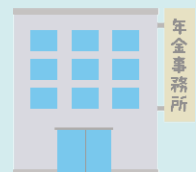

日本年金機構ホームページ  
<https://www.nenkin.go.jp/>

千葉年金事務所  
☎043-242-6320

白子町では、住宅に関する各種の補助制度があります。

予算がなくなり次第、受付を終了しますので、着工前に必ず担当課にご相談ください。

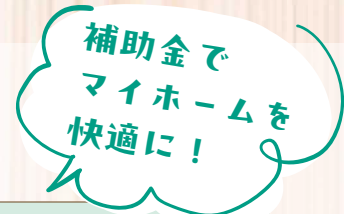

| 補助金・奨励金額   | 対象住宅・工事   |
|--|---|
| <p>補助対象経費のうち次に掲げる額</p> <ul style="list-style-type: none"> <li>家庭用燃料電池システム（エネファーム）：上限20万円</li> <li>定置用リチウムイオン蓄電システム（蓄電池）：14万円</li> <li>電気自動車・プラグインハイブリッド自動車</li> </ul> <p>住宅用太陽光発電設備および<br/>V2H充放電設備を併設する場合：上限15万円<br/>住宅用太陽光発電設備を併設する場合：上限10万円</p> <ul style="list-style-type: none"> <li>V2H充放電設備：補助対象経費×1/10 上限25万円</li> </ul> | <ul style="list-style-type: none"> <li>定置用リチウムイオン蓄電システム（蓄電池）を設置する場合は、実績報告日までに住宅用太陽光発電設備が設置されていること</li> <li>電気自動車またはプラグインハイブリッド自動車を購入する者が居住する場合は、実績報告日までに住宅用太陽光発電設備が設置され、発電した電気を電気自動車等に充電できること</li> <li>なお、住宅用太陽光発電設備およびV2H充放電設備を併設する場合の補助を受けようとする場合は、実績報告日までにV2H充放電設備を設置していること</li> <li>V2H充放電設備を設置する場合は、実績報告日までに住宅用太陽光発電設備が設置され、かつ、電気自動車・プラグインハイブリッド自動車が導入されていること</li> </ul> |
| <p>新築・建替え（汲取り転換）に伴う合併浄化槽の設置：9万円<br/>上記以外の合併浄化槽の設置</p> <p>5人槽：33万円<br/>7人槽：41万4千円<br/>10人槽：54万6千円</p> <p>※次の場合加算あり</p> <ul style="list-style-type: none"> <li>合併浄化槽への転換<br/>単独浄化槽から：10万円<br/>汲取り便槽から（建替えを除く）：6万円</li> <li>建築確認を伴わない合併浄化槽への転換：10万円</li> </ul>  | <ul style="list-style-type: none"> <li>国庫補助指針に適合しているもの</li> <li>補助対象地域内に設置するもの</li> <li>処理対象人員10人以下のもの</li> </ul>   |
| <p>費用の2分の1<br/>限度額 4万円</p>   | <ul style="list-style-type: none"> <li>主要構造部が木材で造られている住宅</li> <li>昭和56年5月31日以前に建築・着工した住宅</li> <li>居住用の建築物で一戸建の住宅または併用住宅</li> <li>2階建以下の住宅（地下を除く）</li> </ul>   |
| <p>耐震設計・工事監理・改修工事を一体に行う費用の5分の4<br/>限度額 通常の耐震改修 100万円<br/>二段階耐震改修 段階ごとに50万円</p>   | <ul style="list-style-type: none"> <li>昭和56年5月31日以前に建築・着工した住宅で主要構造部が木材で造られている住宅</li> <li>居住用の建築物で一戸建の住宅または併用住宅</li> <li>2階建以下の住宅（地下を除く）</li> <li>耐震診断において判定値が1.0未満と診断され、工事後に1.0以上となる2階建以下の住宅</li> <li>二段階耐震改修の場合、判定値が一段階目で1階が1.0以上または全体が0.7未満の場合は0.7以上となること。また、二段階目で全体が1.0以上となること。</li> </ul>   |
| <p>基礎額 1件あたり30万円 ※次の場合加算あり</p> <ul style="list-style-type: none"> <li>町外から転入 30万円</li> <li>町内建築業者で建築 30万円</li> <li>基準日（住宅取得年度4月1日）において夫婦いずれかが49歳以下で子を有する方または、夫婦ともに40歳以下の方若しくはひとり親家庭で父または母が40歳以下の方 20万円</li> <li>基準日において年齢が満18歳未満の子がいるとき ※子1人につき 10万円</li> </ul>  | <ul style="list-style-type: none"> <li>建築確認済証の交付を受けている住宅（新築住宅の場合）</li> <li>居住用面積50㎡以上の住宅</li> <li>他の制度による助成金または保険給付金を受けていない住宅</li> <li>購入価格（土地代を含む。）が200万円以上であること。（中古住宅、空家の場合）</li> <li>3親等内の親族から購入したものでないこと。（中古住宅の場合）</li> </ul>   |
| <p>【フラット35】地域連携型利用対象証明書を町に提出し、町から【フラット35】地域連携型利用対象証明書の交付を受け、取扱金融機関へ提出してください。<br/>※町と住宅金融支援機構が連携し【フラット35】の借入金利を一定期間引き下げる制度です</p>  |   |
| <p>対象工事額の10%（1,000円未満切捨）<br/>限度額 20万円（ブロック塀は10万円）</p>  | <ul style="list-style-type: none"> <li>自己の居住用または併用住宅</li> <li>工事金額が20万円以上、ブロック塀の場合は10万円以上</li> <li>住宅のリフォームは10年に1回限り（ブロック塀は1回限り）<br/>※新築から所有している住宅は、建築から10年経過していること。</li> </ul>   |
| <ul style="list-style-type: none"> <li>夫婦ともに39歳以下 30万円</li> <li>上記以外 15万円</li> </ul>   | <ul style="list-style-type: none"> <li>婚姻に伴う町内での住宅購入費または賃借料（敷金、礼金等含む）</li> <li>婚姻に伴う町内への引越費用（引越業者または運送業者へ支払った場合のみ）</li> <li>婚姻に伴う町内での住宅リフォームに要した費用（修繕、増築、改築等）</li> </ul>  |

# 住宅の新築・リフォームなどの補助制度

| 補助金の名称・問い合わせ先  | 対象者  |
|--|--|
| <p><b>白子町住宅用設備等脱炭素化促進事業補助金</b></p> <p>環境課 ☎33-2118</p>  | <ul style="list-style-type: none"> <li>・町内に住所を有する方等</li> <li>・世帯全員の町税等の滞納がない方</li> <li>・太陽光発電設備の設置費等を負担し、もしくは太陽光発電設備等を所有する方</li> <li>・電気自動車およびプラグインハイブリッド自動車を除く補助対象設備を設置する住宅で、設置する設備と同種の設備に対して、この制度による補助を受けていない方</li> <li>・電気自動車またはプラグインハイブリッド自動車についての補助を受けようとする方は、導入する住宅でこの制度に基づき同じ種類の補助対象設備の補助を受けていないこと</li> </ul>               |
| <p><b>合併処理浄化槽設置整備事業補助金</b></p> <p>環境課 ☎33-2118</p>      | <ul style="list-style-type: none"> <li>・町内に住所を有する方等</li> <li>・町税等の滞納がない方</li> <li>・この補助金を初めて受ける方</li> </ul>  |
| <p><b>木造住宅耐震診断補助金</b></p> <p>建設課 ☎33-2116</p>           | <ul style="list-style-type: none"> <li>・町内に木造住宅を所有し、当該住宅に住所を有する方、または継続的に住所を有することができる方</li> <li>・この補助金を初めて受ける方（1人1棟まで）</li> <li>・世帯全員の町税及び町有施設使用料等滞納がない方</li> </ul>   |
| <p><b>木造住宅耐震改修補助金</b></p> <p>建設課 ☎33-2116</p>         | <ul style="list-style-type: none"> <li>・町内に木造住宅を所有し、居住している方</li> <li>・この補助金を初めて受ける方（1人1棟まで）</li> <li>・世帯全員の町税及び町有施設使用料等滞納がない方</li> </ul>   |
| <p><b>マイホーム取得奨励金</b></p> <p>建設課 ☎33-2116</p>          | <ul style="list-style-type: none"> <li>・住宅を取得して1年以内の方</li> <li>・世帯全員の町税及び町有施設使用料等の滞納がない方</li> <li>・奨励金交付後10年以上継続して対象住宅に定住できる方</li> </ul>   |
| <p><b>【フラット35】地域連携型</b></p> <p>建設課 ☎33-2116</p>  | <p>住宅を取得する際に「白子町マイホーム取得奨励金」と併せて【フラット35】を利用する方でマイホーム取得奨励金の下記いずれかに該当する方</p> <ul style="list-style-type: none"> <li>・「町外から転入」に係る加算を利用する方</li> <li>・「基準日において年齢が満18歳未満の子がいる」に係る加算を利用する方</li> <li>・「空家」を購入する方</li> </ul>   |
| <p><b>住宅リフォーム補助金</b></p> <p>建設課 ☎33-2116</p>          | <ul style="list-style-type: none"> <li>・町内に居住している方または白子町に定住予定の方</li> <li>・世帯全員の町税及び町有施設使用料等滞納がない方</li> <li>・町内業者により工事を行う方</li> <li>・補助金交付後10年以上継続して定住できる方</li> </ul>   |
| <p><b>白子町結婚新生活支援事業補助金</b></p> <p>企画財政課 ☎33-2180</p>   | <p>次の条件をすべて満たす世帯</p> <ul style="list-style-type: none"> <li>・世帯の所得が500万円未満であること</li> <li>・夫婦がともに白子町内に住民登録を有する世帯</li> <li>・過去にこの制度に基づく補助を受けたことがないこと</li> <li>・婚姻日の年齢が夫婦ともに満49歳以下であること</li> <li>・夫婦のいずれもが市町村民税等を滞納していないこと</li> <li>・夫婦のいずれもが暴力団員等でないこと</li> <li>・他の公的制度による同種の補助金を受けていないこと</li> <li>・令和8年4月1日以降に婚姻届を提出した夫婦</li> </ul> |

# 緊急通報装置の貸与

高齢者のみの世帯、身体障がい者世帯および日中独居世帯に対して、緊急通報装置（ペンダント型発信器付）を貸与します。緊急通報装置は、家庭にある電話回線を利用して、緊急事態が発生したとき、ごく簡単な操作で自動的に受診センター等へ通報することができます。

急病や災害等の緊急時に迅速かつ適切な対応を図ることにより、日常生活での不安感を解消します。

## 対象となる方

町内に在住する方で

- 65歳以上の高齢者のみの世帯
- 身体障がい者世帯
- 日中独居高齢者（対象となる高齢者の病状等、条件があります。詳しくはお問い合わせください。）

## 費用

1月あたりの利用料

| 区分       | 利用料    |
|----------|--------|
| 住民税非課税世帯 | 無料     |
| 住民税課税世帯  | 300円   |
| 日中独居世帯   | 1,700円 |

## 申請方法

健康福祉課窓口にお越しください。

## 必要な書類（書類は健康福祉課窓口及び町ホームページよりダウンロードできます。）

1. 白子町緊急通報装置貸与申請書
2. 緊急通報装置協力員届出書
3. 誓約書
4. 世帯員の前年度市町村民税額がわかる書類（公簿等で確認できる場合は、必要ありません）
5. 日中独居高齢者は、上記のほかご家族の就労証明書等を提出していただきます。

**問い合わせ** 健康福祉課 福祉係 ☎ 33-2113  
FAX 0475-33-4132  
✉ fukushi@town.shirako.lg.jp

## 令和8年4月1日より 定期予防接種が始まりました

**対象ワクチン** RSウイルス（母子免疫ワクチン）

**対象者** 接種日に町に住所を有する、妊娠28週0日～36週6日までの妊婦の方で、令和8年4月1日以降にワクチン接種をした方

※対象者には、町で予診票を発行しています。

詳しくは健康づくりセンターまでお問い合わせください。

**問い合わせ** 健康づくりセンター ☎ 33-2179



20歳以上の女性の方へ

## 子宮頸がん・骨密度検診のお知らせ

子宮頸がん・骨密度検診を実施します。受診機会のない方は、ぜひこの機会に受診をご検討ください。「受診票送付対象者」でない方で検診を希望される場合は、健康づくりセンターまでお申込みください。

※年齢基準日：令和8年4月1日

|             | 子宮頸がん検診  | 骨密度検診   |
|-------------|--|---|
| 対象者         | 20歳以上の女性<br>※対象年齢であっても町の集団検診の該当とならない場合があります。   | 20～70歳の5歳刻みの女性<br>※今年度対象の方は次回の受診が5年後になります。是非この機会にご受診ください。 |
| 受診票送付対象     | <ul style="list-style-type: none"> <li>令和7年度に検診を受けた方</li> <li>新たに申込みをされた方</li> <li>30・35歳の女性</li> </ul>    |   |
| 自己負担額       | 500円（※20歳の方は無料）  | 500円  |
| 実施日<br>受付時間 | 5月11日(月)・20日(水)・21日(木) 9時30分～11時、13時～14時30分<br>※検診は指定日時でのご案内となります。<br>日程変更を希望される場合は、事前に健康づくりセンターまでご相談ください。 |   |
| 検診会場        | 健康づくりセンター  |   |

問い合わせ 健康づくりセンター ☎33-2179

## 不妊治療費を一部助成しています

不妊治療を受けた夫婦に対して、保険診療による不妊治療等にかかる費用の一部を助成しています。

|         |  |
|---------|--|
| 対象者     | <ul style="list-style-type: none"> <li>保険給付を伴う不妊治療を開始している方</li> <li>法律上の婚姻関係にある夫婦</li> <li>夫及び妻が、申請日の1年以上前から白子町に住所を有し、かつ、居住している方</li> <li>申請時に町税の滞納がない方</li> </ul>   |
| 対象となる治療 | 令和6年4月以降に保険適用で行った人工授精等の一般不妊治療、または体外受精、顕微授精等の生殖補助医療等  |
| 助成額     | 医療保険の適用を受けた後の本人負担から高額療養費等の額を引いた自己負担額の2分の1を乗じた額（1,000円未満切り捨て）とし、同一夫婦について申請年度あたり10万円を上限とします。   |
| 必要書類    | ①不妊治療費保険診療助成金支給申請書兼請求書<br>②不妊治療等に係る費用の助成事業受診証明書<br>③健康保険の資格確認書等の写し<br>（男性が治療を受けた場合は男性の健康保険の資格確認書等の写しも提出）<br>④保険医療機関等が発行する不妊治療費等に係る費用の領収書及び明細書<br>⑤高額療養費の限度額適用認定証又は限度額適用・標準負担額減額認定書の写し等<br>⑥振込先金融機関の口座確認書類（通帳やキャッシュカードのコピー等）<br>※①②の様式は健康づくりセンター窓口又は町ホームページよりご確認ください。<br>※高額療養費制度により、後日医療費の払い戻しを受けた場合には、その額を差し引いた残りを助成対象とします。 |
| 申請期限    | 不妊治療が終了した日から6か月を経過する日の属する月末まで  |

問い合わせ 健康づくりセンター ☎33-2179

# 健幸ポイント事業

# 貯まったポイントを景品に交換!

ご選択ください

健幸ポイント事業では、貯まったポイントと交換できる景品を、「QUOカード」、「ヤックス商品券」、「げんき君カードチャージ券」の中から選択することができます。年に2回（9月、3月）のポイント交換において、その都度選択でき、選択しなかった場合は自動的にQUOカードに交換されます。

選択操作は歩数データを閲覧する「からだカルテ」上で行います。下記の場所・日程にて専任のスタッフがお手伝いしますので、ぜひご利用ください。

## ▶ 次回の景品お渡し

令和8年9月下旬

## ▶ 景品選択可能期間

令和8年5月1日～  
令和8年7月31日

※景品はいずれも1ポイント1円で、500円単位でのお渡しとなります。

| 曜日 | 会場          | 時間                          |
|----|-------------|-----------------------------|
| 月  | 健康づくりセンター   | 9時～12時、                     |
| 火  |             | 13時30分～17時                  |
| 水  | 関ふれあいセンター   | 9時15分～12時、<br>13時30分～16時30分 |
| 木  | 南白亀ふれあいセンター |                             |
| 金  | 白潟ふれあいセンター  |                             |

※時間内のご利用をお願いいたします。会場の状況等により中止となる場合があります。

※げんき君カードにチャージするには、別途「げんき君カード」が必要です。町内の加盟店で発行できます。

くわしくは、白子町サービス会（白子町商工会内  
☎33-2517）へお問い合わせください。



## 新規参加者随時募集中

**対象者：**白子町在住の40歳以上の方

申込時に歩数計をお渡しします（初回無料）。  
その際、15分ほど歩数計の操作説明を行います。  
スマホアプリでの参加も可能です。

**申込み** 健康づくりセンター窓口 ☎33-2179  
（平日8時30分～17時15分）



券面はイメージです

みんなで  
歩いて  
健康に!

## 選べます

1

選択肢



QUOカード  
1pt = 1円

2

選択肢



げんき君カードチャージ券  
1pt = 1円

3

選択肢



ヤックス商品券  
1pt = 1円

## 入札結果公表

※金額は税込表示

### 3月実施分

#### ● 関ふれあいセンター空調機（ガスヒートポンプ）更新工事

**落札業者** 飯島工業株式会社（応札者3者）

**落札金額** 13,959,000円

**落札率** 92.83%

#### ● 町民生活支援商品券配布事業印刷封緘業務

**落札業者** 株式会社弘報社（応札者2者）

**落札金額** 1,164,587円

**落札率** 91.16%

# 足の8020ウォーキング 2026

**開催期間** 5月10日(日)～5月31日(日)

**会場** 日本全国各地

**対象** 健康な方・無理をしない方、  
どなたでもご参加いただけます。

「足の8020ウォーキング」は協賛金を貧困の子どもたちを支援する団体に寄付する非営利・寄付型ウォーキングイベントです。

**参加費無料**

## イベントの流れ

期間中1日20分以上、または約1.2km以上歩いたことをスタンプカードやアプリで報告することで1日当たり120円、22日間で最大2,640円の寄付に繋がります。

\*協賛金は印刷費等の必要経費を除いた全額が寄付されます。(全協賛金額が上限)

## 参加方法

いつもどおりのウォーキングをお楽しみいただき、①または②にて主催団体(一般社団法人足の8020)へご報告ください。

①紙で参加……スタンプカードに記入して郵送(カードは健康づくりセンターで入手できます)

②アプリで参加……ドコモdヘルスケアアプリをダウンロード

\*詳しくは「一般社団法人足の8020」ホームページ(<https://www.ashino8020.jp/>)よりご確認ください。スタンプカードも団体ホームページからダウンロードできます。

「一般社団法人足の8020」  
ホームページ



**主催** 一般社団法人 足の8020\*

**後援** 厚生労働省・内閣府・スポーツ庁・デジタル庁・こども家庭庁  
全国592自治体(34都道府県・558市区町村)



白子町は  
この取組を応援  
(後援)しています☆

**問い合わせ** 一般社団法人 足の8020 ☎03-4520-1141

\*一般社団法人足の8020:「80歳で20分間キビキビ歩くことができる社会」の実現を通して、30年後の平均寿命=健康寿命を目指し、心身絆の幸せと医療費と社会保障費削減にも繋がるアクションと市民運動を起こす非営利団体です。

## わが家の耐震相談会

**相談無料** (要申込み)

**日時** 6月14日(日) 9時～12時まで

**場所** 長生村文化会館 会議室(長生郡長生村岩沼2119番地)

**内容** 個別耐震相談

木造住宅を対象とした耐震について、相談員が住まいの状況に応じた相談にお答えいたします

**対象者** 次の条件にあてはまる木造住宅を白子町内に所有し、自ら居住している方

- 昭和56年5月31日以前に建築若しくは着工された住宅
- 階数が2以下である住宅(地下を除く)

**相談申込みについて** **申込時間**: 9時～、9時45分～、10時30分～、11時15分～の4枠  
1組30分程度を予定

**申込方法**: 電話にて建設課管理係までご連絡ください

**申込期間**: 5月11日(月)～6月4日(木)まで先着順

主催: 千葉県 協力: 千葉県建築士事務所協会

**申込み・問い合わせ** 建設課管理係 ☎33-2116 \*申込状況により、中止する場合がございますので予めご了承ください。



白子町産の肥料

がつりよく

# しらこ活緑げんきくん

今月は  
5/21だよ!



## 夏野菜に向けて増量いたします! 無料配布実施中!

- ❁ 有機肥料の代表的な、なたね油かすに近い成分です
- ❁ 土を活性化することを目標としている有機肥料ですので化学肥料と併用でより良い土壌づくりが可能となります
- ❁ 農作物から家庭菜園など幅広く使用ができますので、ぜひご活用ください



**対象者** 白子町民の方

**日時** 毎月第3木曜日

13時30分～15時

❁ 日程が変更になる場合は町ホームページに掲載いたします

**配布場所** 第3クリーンセンター

(白子町剗金992)

❁ 現地へ直接来られる方

**内容量** 土のう袋 約10kg/袋

❁ 今回限り、おひとり様**3袋**まで

ただし、なくなり次第終了となります

※通常は2袋までの配布です



### 使用者の声・おススメの声

- 🌻 畑・家庭菜園の場合 (植え付け前)
  - ・ 植え付けの1～2週間前に土に混ぜ込んでください
  - ・ 1㎡あたり100～150g程度が目安です
- 🌱 追肥として使う場合
  - ・ 株元から少し離れた位置にまき、軽く土と混ぜてください
- ✅ 有機肥料のため即効性ではなく、じっくり効くのが特長です
- ✅ ネギや葉物と相性が比較的良く、芝・植木にも効果が見込めます
- ✅ 実のなる作物は葉に栄養がいつてしまうため少量がおススメです
- ✅ 必要に応じて化学肥料と併用すると、より安定した生育が期待できます

**ご注意** 窒素分が多いため、**葉物に最適**ですが、使いすぎには注意してください。

**問い合わせ**

環境課 ☎33-2118



| 生産業者保証票   |                       |
|-----------|-----------------------|
| 登録番号      | 86028                 |
| 肥料の名称     | しらこ活緑げんきくん            |
| 肥料の種類     | 污泥肥料                  |
| 生産地および生産者 | 千葉県長生郡 白子町関5074-2 白子町 |
| 主要な成分の含有量 | 窒素全量 5.5%             |
|           | リン酸全量 3.6%            |
|           | 加里全量 0.26%            |
|           | 炭素窒素比 7.2             |



### 花の広場のご紹介

❁ 「花の広場」は、庁舎東側にあります。春には満開の菜の花が咲き、町内外からのたくさんのご来場を頂きました。

❁ 夏にはヒマワリが開花予定です。皆様のご来場をお待ちしております😊

❁ 開花状況は白子町ホームページに公開しています。写真撮影可◎ぜひ、SNSにたくさんUPしてください!



新規採用職員は次のとおりです。

# 役場職員の人事異動

管理職の異動及び退職等は次のとおりです。

| 異動等                   |             |
|-----------------------|-------------|
| 会計管理者 (会計課長兼務)        | 三橋 富子       |
| 議会事務局長                | 渡邊 昭        |
| 教育課長 (小学校統合準備室長兼務)    | 佐藤 尚之       |
| 生涯学習課長 (インターハイ準備室長兼務) | 高橋 庸行       |
| 退職等                   |             |
| 千葉県教育委員会へ             | 岩本 洋之 前教育課長 |

| 新規採用職員 |       |
|--------|-------|
| 企画財政課  | 千葉 祥太 |
| 税務課    | 田中 義紀 |
| 建設課    | 木島 宏樹 |
| 産業課    | 関 智史  |
| 商工観光課  | 向後 明輝 |
| 健康福祉課  | 池本 奈央 |
| 住民課    | 出畑 真希 |
| 白湊保育所  | 山本 佳穂 |
| 関保育所   | 古谷 芽依 |
| 南白亀保育所 | 河野 結衣 |
| 生涯学習課  | 渡邊 正人 |

令和8年  
6月から

## 小型充電式電池を乾電池の収集日に収集します

全国のごみ処理場やごみ収集車において、リチウムイオン電池が原因とする火災が多く発生しています。事故防止のため、分別収集にご協力をお願いします。

収集日

年3回 (6月・10月・2月)  
乾電池と同じ収集日

対象製品

### 小型充電式電池 (充電して繰り返し使える電池)

- リチウムイオン電池
- ニカド電池・ニッケル水素電池
- バッテリー (電動自転車・コードレス掃除機・電動工具等)

※リサイクルマークがある場合、小売店等に設置してある

「小型充電式電池リサイクルBOX」でも回収を行っています。



こちらのリサイクルマークが目印です



ニカド電池



ニッケル水素電池



リチウムイオン電池

### 小型充電式電池が取り外せない製品



排出方法

- ① 電池を使い切ってください。(放電する)
- ② 小型充電式電池は端子部分にテープを貼り絶縁処理してください。
- ③ 乾電池とは別の透明な袋に入れて、乾電池の収集日に、「小型充電式電池」と表示して、他のごみと離して集積所に出してください。



対象外製品

- ① 膨張・変形している小型充電式電池  
長生都市広域市町村圏組合環境衛生課又はお住まいの市町村の環境担当課まで直接お持ちください。(無料)
- ② 自動車・オートバイのバッテリー、ポータブル電源  
組合では処理できないため、メーカーや販売店にご相談ください。

※長生都市広域市町村圏組合環境衛生課又はお住まいの市町村でも、膨張・変形を問わず、小型充電式電池の回収を行っています。(無料)

問い合わせ 長生都市広域市町村圏組合 環境衛生課 ☎0475-23-4944

# 白子町の活性化にご協力頂いている方々を紹介します

## 地域おこし協力隊



なかじま だいすけ  
**中島 大介**さん

白子町地域おこし協力隊の中島と申します。現在は、NPO法人さくらが実施する「まちづくり部」の場をお借りし、主に中学生を対象とした探求学習型の教育プログラムの企画・運営に取り組んでいます。

まずは地域資源を見つめ直すことから始めようと、白子町内の魅力の掘り起こしに着手し、ブレインストーミングを重ね、町

役場の職員さんとの意見交換会も行いました。その結果、白子町を代表する地域資源は「たまねぎ」であることを再確認し、たまねぎを原料とした加工品づくりに挑戦してきました。食品加工業者の方々を講師に迎え、商品開発の進め方を学びながら、中学生自身が試行錯誤を重ね、試作品を完成させました。今後は、販売活動を通じて学びが社会とつながる体験学習を予定しています。

また、地域づくりの基盤となる「人づくり・つながりづくり」を大切にしたい社会教育の観点から、航空会社で働く職業人（客室乗務員・企画業務スタッフ）を招いたキャリア学習会も開催しました。中学生・高校生・大学生・社会人と、多様な立場の参加者が集い、講師自身の人生経験やキャリア形成の過程を共有する「ソクラテスミーティング（対話型学習）」を実施しました。

このような取り組みを通じて、中学生が地域の魅力を発見し、働く大人と出会いながら、地域の未来を主体的に描く力を育む探求学習を進めています。メンバーは随時募集していますので、少しでも興味を持った中学生には、ぜひ一度見学に来てもらいたいです。



## 地域活性化起業人



かねこ こうせい  
**金子 幸生**さん  
担当業務 旅行・研修誘致／イベント運営  
観光コンテンツ造成

この度、白子町の「地域活性化起業人」に就任いたしました金子幸生と申します。

これまで私は「販売・営業」を経験し、多くの方々と対話を重ね、課題を共に解決していく喜びを学んできました。現場で学んだ「誠実に対話を積み重ねる姿勢」を大切にしながら、白子町のさらなる発展に貢献したいと考えております。

常に謙虚に学び続ける姿勢を忘れず、情熱を持って全力で取り組んでまいります。何卒よろしくお願いたします。



いりえ かよこ  
**入江 香代子**さん

担当業務 マーケティング統括  
全体戦略



地域活性化起業人として、DMO設立に向けた支援に取り組んでいます。行政、事業者、地域住民の皆さまをつなぎながら、地域資源の掘り起こしや観光戦略の整理、関係者間の合意形成、体制整備などを進め、持続可能な観光地域づくりを目指しています。あわせて、旅行・研修誘致にも力を入れ、地域ならではの自然や文化を生かしたリトリートツアーの造成を支援しています。また、地域イベントとしてハゼ釣り大会を企画・開催し、100名を超える来訪につながるなど、交流人口の拡大にも取り組んでいます。今後も地域の魅力を高め、にぎわいの創出と地域活性化に貢献してまいります。



# 都市計画案の縦覧

広域都市計画マスタープラン（都市計画区域の整備、開発及び保全の方針）の都市計画変更・決定に関する案を縦覧します。

**種類** 九十九里広域都市圏都市計画区域の整備、開発及び保全の方針の変更

**縦覧場所** 白子町建設課・千葉県都市計画課・千葉縣市街地整備課

**縦覧期間** 5月7日(木)～5月21日(木) ※土、日曜、祝日を除く

**縦覧時間** 8時30分～17時15分

## 意見書の提出

**意見書を提出できる方** 町内に住所がある方（法人を含む）、利害関係がある方

**意見書の提出方法** 本都市計画案についてご意見のある方は、意見と住所、氏名などを記載した意見書を千葉県知事あてで、白子町建設課へ郵送または持参してください。  
※意見書様式は建設課窓口にあります。

**意見書の提出期間** 5月7日(木)～5月21日(木) ※郵送の場合は21日(木)消印有効

**意見書の郵送先** 〒299-4292 長生郡白子町関5074-2 白子町建設課 宛て

**意見書の取扱い** 提出されたご意見は、その要旨を千葉県都市計画審議会に提出し、審議の判断資料の一つとします。

**問い合わせ** 建設課 ☎33-2116  
千葉県都市計画課 ☎043-223-3375  
千葉縣市街地整備課 ☎043-223-3541

白子町食と健康づくり推進会から、旬のレシピをお届けします。

しらの旬レシピ

## 腸から元気！ 切り干し大根の煮物

### 材料（4人分）

- 切り干し大根……60g
- 人参……50g
- 干し椎茸……3枚
- さつま揚げ……100g
- 突きこんにゃく……40g
- 水……500ml
- 顆粒だし……小さじ1と1/2
- 砂糖……大さじ2
- 醤油……大さじ2
- みりん……大さじ2
- 酒……大さじ2

### 作り方

- 1 切り干し大根をさっと水洗いして、ひたひたのぬるま湯に5分くらい漬けて水に戻しておく。干し椎茸は10分くらい水に浸した後、600wで30秒加熱する。
- 2 切り干し大根は絞り、食べやすい長さに切る。干し椎茸はスライスする。
- 3 人参は千切りにし、さつま揚げは細切りにする。
- 4 こんにゃくは細切りにし、熱湯に通す。
- 5 フライパンに油を熱し、切り干し大根、人参、さつま揚げ、こんにゃく、干し椎茸を炒める。水、顆粒だしを加えて煮立ったら、中火にして5分煮る。
- 6 砂糖、醤油、みりん、酒を加えて約15分煮る。



### 食と健康づくり推進会からのワンポイント

切り干し大根とこんにゃくを入れることで食物繊維が摂取できます。食物繊維は、血糖値上昇の抑制やコレステロール値の低下を促します。そのため、積極的に摂りましょう。また、小鉢にたんぱく質をプラスすることで、フレイル（やせ）予防にも効果的です。毎日の食事に、肉や魚、卵、大豆製品を意識して取り入れてみましょう。



### 栄養価 1人分 あたり

エネルギー：119kcal  
たんぱく質：5.5g  
脂質：0.8g  
炭水化物：21.3g  
食物繊維：4.0g  
食塩相当量：2.3g



## 第48回 町民グラウンドゴルフ大会結果

**とき** 3月15日(日)  
**ところ** 白子中学校 柔道場

### ◆男子の部◆

|     |       |
|-----|-------|
| 優勝  | 萬崎 義清 |
| 準優勝 | 井上 維明 |
| 第3位 | 田辺 孝治 |

### ◆女子の部◆

|     |        |
|-----|--------|
| 優勝  | 石和田ふみ子 |
| 準優勝 | 上代 淳子  |
| 第3位 | 齊藤友美恵  |



## 自動車税は6月1日までに納めましょう

自動車税の納期限は6月1日(月)です。5月1日(金)に千葉県自動車税事務所から納税通知書が送付されていますので、納期限までに納めましょう。

**支払方法が選べて便利!**

納税通知書に記載の金融機関、コンビニエンスストア、県税事務所などでの現金納付のほか、以下の支払い方法が利用できます。

- ・スマートフォン決済アプリ
- ・クレジットカード
- ・インターネットバンキング
- ・Pay-easy(ペイジー)
- ・口座振替(ダイレクト方式)

**問い合わせ** 茂原県税事務所 ☎0475-22-1721  
自動車税事務所 ☎043-243-2721  
県税務課 ☎043-223-2117



## 創業スクール開催 【特定創業等支援事業】

**対象者** これから創業を考えている方、創業間もない方  
**日程** 7月11日、18日、25日、8月1日の毎週土曜日4週連続

※予備日：8月8日(土)

**定員** 40名(応募者多数の場合は抽選)

**受講料** 無料

**募集期間** 5月29日(金)～6月12日(金) 正午  
**会場** 幕張テクノガーデン会議室(CB棟3階)

**その他** 経験豊かな中小企業診断士が講師となり、創業計画の作成をしっかりとサポートします。最終日には創業経験者の先輩社長による講演も行います。ご希望に応じて、後日個別相談に対応致します。千葉県信用保証協会のホームページよりお申込みください。

**問い合わせ** 千葉県信用保証協会 成長サポート部  
地域サポートチーム

☎043-239-3281  
FAX043-239-3292



## 第45回 白子町民柔道大会結果

**とき** 3月20日(金・祝)  
**ところ** 白子中学校 柔道場

|         |    |       |
|---------|----|-------|
| 小学1年生の部 | 優勝 | 尾崎 我空 |
| 小学2年生の部 | 優勝 | 相内 麗生 |
| 小学3年生の部 | 優勝 | 数金 巧翔 |
| 小学4年生の部 | 優勝 | 森 柔心  |
| 小学5年生の部 | 優勝 | 藤井 奨馬 |
| 小学6年生の部 | 優勝 | 若林 昊明 |
| 中学生男子の部 | 優勝 | 藤井 大雅 |
| 中学生女子の部 | 優勝 | 川北 母花 |



## 第5回 町民クレー射撃大会結果

|            |         |     |       |
|------------|---------|-----|-------|
| <b>とき</b>  | 3月6日(金) | 優勝  | 御園美紀夫 |
| <b>ところ</b> | 京葉射撃倶楽部 | 準優勝 | 代市 正志 |
|            |         | 第3位 | 田邊 義輝 |



## 第74回 町民ゴルフ大会

**とき** 5月20日(水) トップ7時53分スタート  
**ところ** PGM大多喜カントリークラブ  
**プレー費** 10,290円(昼食・パーティ代含)  
※ロッカー代別

**参加費** 2,000円

**申込み** 5月1日(金)～5月12日(火)  
青少年センター(月・祝日休館)

※募集人数に達し次第終了  
※3名以下でお申込みの場合は参加者を組合せることがあります。

**問い合わせ** 生涯学習課 ☎33-2144



## 『食べる』を味方に。 ～試食会のお知らせ～

**日時** 5月19日(火)  
**午前の部**：9時30分～11時  
**午後の部**：14時15分～16時

**場所** 健康づくりセンター ホール

**内容** 「高血圧」をテーマに試食会を行います。  
試食は、新玉ねぎの減塩レシピの試食を予定しています。カリウム摂取についての資料も配布します。

※一部変更の可能性あり。  
予約不要、参加費無料です。  
ぜひ、お一人でもお仲間と一緒にでも、気軽にお立ち寄りください。

**問い合わせ** 健康づくりセンター ☎33-2179



南白亀小6年 <sup>くり はら み う</sup> 栗原美雨

⑥うねりながら空を舞う龍をダイナミックに描きました。鱗や毛の色を丁寧に塗り重ねて仕上げることができました。



白潟小6年 <sup>そめ や み なつ</sup> 染谷海夏

⑥満月のきれいな空をとぶモモンガを描きました。モモンガの毛の流れや花びらの形、木の枝の伸び方など、細かい部分までこだわりながら生き生きとした生き物の様子を表現することができました。絵全体の色が青色や紫色に統一され、とても幻想的できれいな作品に仕上がりました。



関小6年 <sup>さい とう め い</sup> 齋藤萌衣

⑥傾斜やコースの形状を工夫し、玉の動きを考えながら安定した転がりを実現しました。

## 白子町らくらくタクシーの利用について

町内での移動が困難な高齢者等に対して、日常生活の利便と社会参加の促進を図るため、送迎サービス事業を行っています。

利用を希望される方は、事前の登録が必要となりますので、白子町社会福祉協議会へ申請してください。

●**対象者**：町内に住所を有する在宅の高齢者等で、対象者及び対象者と同一の世帯員に、町税等の滞納がなく、次の各号のいずれかに該当するものとする。

- (1) 75歳以上の単身世帯の者及び75歳以上の世帯員のみで構成されている世帯の者
- (2) 自動車の運転ができない者
- (3) 家族等による送迎ができない者
- (4) 1人で車の乗り降りができる者

※対象者の介助者は、1名まで乗車可能とする。

●**利用料**：無料

●**利用日時**：月～金（土日祝日除く）8時45分～16時30分

●**利用範囲**：町内の医療機関、公共機関、買い物等

●**回数**：片道8回（月）

●**登録申請に必要なもの**：後期高齢者医療保険証または介護保険被保険者証

●**利用方法** ①まずは白子町社会福祉協議会で登録申請をしてください。

②利用する場合

希望日の1週間前から前日の正午までに、白子町社会福祉協議会へ予約をしてください。

予約状況により希望の時間にご利用出来ない場合もあります。



申請・予約 社会福祉協議会 ☎33-5746

問い合わせ 健康福祉課 福祉係 ☎33-2113



| 日                               | 月   | 火                           | 水   | 木  | 金  | 土                           |
|---------------------------------|---|-----------------------------|---|--|--|-----------------------------|
| <b>今月の納税</b>                    |   | ●軽自動車税…全期<br>6月1日までに納めましょう。 |   | 4/29   | 4/30   | 1<br>移動交番(青セ)<br>13時30分～15時 |
| 3 憲法記念日<br>青少年センター休館日           | 4 みどりの日<br>青少年センター休館日<br>健幸スマイルスタジオ(健セ)<br>10時～、13時30分～<br>○妊娠16週以降のママ<br>○未就学児のママ<br>※予約制・専用サイトでの事前申し込み必要    | 5 こどもの日<br>青少年センター休館日       | 6 振替休日<br>青少年センター休館日  | 7 不燃ゴミ(南)<br>資源ゴミ(関)<br>1歳6か月児健診(健セ)<br>13時10分～13時30分<br>○R6年9～11月生<br>(母子手帳・使用中の歯<br>ブラシ・ライフサポート<br>ファイル) | 8  | 9                           |
| 10                              | 11<br>青少年センター休館日<br>子宮頸がん検診(健セ)<br>骨密度検診(健セ)  | 12                          | 13<br>心配ごと・人権・行政<br>相談(公)<br>9時～12時<br>予約制 ☎33-5746   | 14 不燃ゴミ(関)<br>粗大ゴミ(白)  | 15<br>こあらっこ(健セ)<br>13時30分～※予約制<br>○子育て相談<br>(ライフサポートファ<br>イル、母子手帳)   | 16                          |
| わが家の耐震相談会 電話受付開始(建設課:6月4日(木)まで) |   |                             |   |  |  |                             |
| 17                              | 18<br>青少年センター休館日<br>健幸スマイルスタジオ(健セ)<br>10時～、13時30分～<br>※予約制<br>○妊娠16週以降のママ<br>○未就学児のママ<br>※専用サイトでの事前<br>申し込み必要 | 19                          | 20<br>心配ごと相談(公)<br>9時～12時<br>予約制 ☎33-5746   | 21 粗大ゴミ(南)<br>資源ゴミ(白)<br>しらこ活緑げんきくん<br>無料配布<br>(第3クリーンセンター)<br>13時30分～15時                                  | 22   | 23                          |
|                                 |   |                             | 子宮頸がん検診(健セ) 骨密度検診(健セ)   |  |  |                             |
| 24<br>休日開庁<br>8時30分～12時         | 25<br>青少年センター休館日<br>ママパパ教室(健セ)<br>○出産予定日がR8年<br>8月～10月の妊婦と<br>そのパートナー<br>受付13時～13時15分<br>(母子手帳)               | 26                          | 27<br>心配ごと相談(公)<br>9時～12時<br>予約制 ☎33-5746<br>離乳食教室(健セ)<br>①R7年11月～R8年2月生<br>9時45分～<br>②R7年3月～6月生<br>14時15分～<br>※①②とも予約制<br>(エプロン・三角巾・<br>マスク・ふきん2～3枚) | 28 不燃ゴミ(白)<br>粗大ゴミ(関)<br>資源ゴミ(南)   | 29<br>乳児健診(健セ)<br>○R8年1月生<br>13時～13時10分<br>(母子手帳・バスタオル)<br>○R7年5月、10月生<br>13時15分～13時30分<br>(母子手帳・バスタオル・<br>使用中の歯ブラシ)<br>移動交番(青セ)<br>13時30分～15時 | 30                          |
| 31<br>ゴミゼロ運動                    |   |                             |   |  |  |                             |

(役)…役場 (健セ)…健康づくりセンター (公)…公民館 (青セ)…青少年センター (関)…関地区 (南)…南白亀地区 (白)…白湯地区

## ●休日の当番医案内

※あらかじめ医療機関へ連絡してから受診してください。

▶休日当番医の診療時間 午前9時～午後5時  
▶変更になる場合もありますので、「医療機関」または「消防本部」(0475-24-0119)に確認してください。

| 月日    | 内 科                       | 外 科                 |
|-------|---------------------------|---------------------|
| 5月3日  | 山之内病院 0475-25-1131        | 穴倉病院 0475-24-2171   |
| 5月4日  | もといハッピークリニック 0475-36-3537 | 菅原病院 0475-25-1171   |
| 5月5日  | 渡辺医院 0475-27-7733         | 三枝医院 0475-25-2203   |
| 5月6日  | 東部台医院 0475-22-2455        | 聖光会病院 0475-35-5151  |
| 5月10日 | 安藤医院 0475-33-2211         | 菅原病院 0475-25-1171   |
| 5月17日 | 宮本内科医院 0475-22-3770       | 穴倉病院 0475-24-2171   |
| 5月24日 | 吉田医院 0475-34-3045         | 公立長生病院 0475-34-2121 |
| 5月31日 | 睦沢診療所 0475-44-2236        | 穴倉病院 0475-24-2171   |

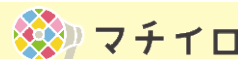

広報しらくをアプリでご覧いただけます。

※広報の送付を希望される方に郵送しています。  
ご希望の方は、企画財政課へお申し込みください。

### こども急病 電話相談

☎局番なしの #8000 ダイヤル回線からは043-242-9939  
毎日 午後7時～翌日午前8時

### 夜間急病 診療所

診療科目 内科・小児科 長生都市保健センター内(茂原市八千代1-5-4)  
診療時間 午後8時～午後11時 受付時間 午後7時45分～午後10時45分 ☎0475-24-1010

■編集・発行/白子町役場 企画財政課 ☎33-2180 〒299-4292 千葉県長生郡白子町関5074-2  
■ホームページアドレス <https://www.town.shirako.lg.jp> ■Eメールアドレス [info@town.shirako.lg.jp](mailto:info@town.shirako.lg.jp)

※「☎33-」から始まる電話番号の市外局番は、「0475」です。

※QRコードは株式会社デンソーウェーブの登録商標です。